



แผนพัฒนาท้องถิ่น  
(พ.ศ.๒๕๖๑ - ๒๕๖๕)

ของ

เทศบาลตำบลเวียง  
อำเภอเชียงของ จังหวัดเชียงราย

**ภาคผนวก**

# ส่วนที่ ๑

## สภาพทั่วไปและข้อมูลพื้นฐาน

### ๑. ด้านกายภาพ

#### ๑.๑ ที่ตั้งของหมู่บ้านหรือชุมชนหรือตำบล

ที่ตั้งของเทศบาลตำบลเวียง ตั้งอยู่ทางทิศใต้ของที่ว่าการอำเภอเชียงของ และอยู่ห่างจากที่ว่าการอำเภอเชียงของ ๑.๐๐ กิโลเมตรโดยประมาณ ใช้เวลาเดินทางจากที่ตั้งไปถึงอำเภอโดยประมาณ ๕.๐๐ นาที และตั้งอยู่ทางทิศตะวันออกเฉียงเหนือของศาลากลางจังหวัดเชียงราย มีระยะทางห่างจากศาลากลางจังหวัดเชียงราย ๑๓๗.๐๐ กิโลเมตรโดยประมาณ ใช้เวลาเดินทางจากที่ตั้งไปถึงจังหวัดเชียงราย โดยประมาณ ๒.๓๐ ชั่วโมง มีพื้นที่ติดต่อกับพื้นที่ต่างๆ ดังนี้

ทิศเหนือ ติดกับพื้นที่ขององค์การบริหารส่วนตำบลริมโขง อำเภอเชียงของ จังหวัดเชียงราย

ทิศตะวันออก ติดกับพื้นที่ของเทศบาลตำบลเวียงเชียงของ อำเภอเชียงของ จังหวัดเชียงราย

ทิศตะวันตก ติดกับเขตพื้นที่องค์การบริหารส่วนตำบลบ้านแซว อำเภอเชียงแสน จังหวัดเชียงราย

ทิศใต้ ติดกับพื้นที่ของเทศบาลตำบลสถาน อำเภอเชียงของ จังหวัดเชียงราย

เทศบาลตำบลเวียง ตั้งอยู่ในเขตพื้นที่ตำบลเวียง อำเภอเชียงของ จังหวัดเชียงราย มีพื้นที่ ๑๒๐.๐๐ ตารางกิโลเมตร หรือ ๗๕,๐๐๐ ไร่

#### ๑.๒ ลักษณะภูมิประเทศ

ลักษณะภูมิประเทศของเทศบาลตำบลเวียง ส่วนใหญ่เป็นเนินภูเขาและที่ราบสูง บริเวณทิศตะวันตกมีความสูงจากระดับน้ำทะเลตั้งแต่ ๔๐๐-๑,๐๐๐ เมตร และค่อยๆลาดเทลงสู่พื้นที่ราบลุ่มทางทิศตะวันออกเฉียงใต้ของตำบล โดยมีแม่น้ำโขงซึ่งเป็นแหล่งน้ำที่สำคัญไหลขนานตลอดแนวด้านตะวันตกของตำบล และเป็นพรมแดนกั้นระหว่างประเทศไทยกับสาธารณรัฐประชาธิปไตยประชาชนลาว

ภูเขาที่มีความสำคัญในตำบลประกอบด้วย “ดอยหม้อโอ” เป็นเทือกเขาสูงด้านทิศตะวันตกของตำบล เป็นต้นกำเนิดของลำห้วยหลายสาย ได้แก่ ลำห้วยเม็ง อยู่บริเวณทิศตะวันตกเฉียงเหนือของตำบล โดยมีลำห้วยเม็งง้ำซ้าย ลำห้วยเม็งง้ำขวา ลำห้วยหม้อโอและลำห้วยเม็งน้อย ไหลมาบรรจบบริเวณบ้านทุ่งน่าน้อย และบรรจบกับลำห้วยทุ่งทราย ก่อนไหลผ่านชุมชนบ้านทุ่งทรายก่อนไหลลงสู่ที่ราบลุ่ม ผ่านชุมชนบ้านทุ่งดุกบ้านสบสม บ้านหาดไคร้ แล้วจึงไหลลงสู่แม่น้ำโขง และนอกจากนี้ยังมีลำห้วยกอก ซึ่งมีต้นกำเนิดจากดอยห้วยกอก ไหลผ่านชุมชนบ้านห้วยกอกและบ้านหัวเวียงก่อนไหลลงสู่แม่น้ำโขงเช่นกัน

#### ๑.๓ ลักษณะภูมิอากาศ

สภาพภูมิอากาศมีลักษณะเป็นแบบกึ่งมรสุมเมืองร้อน โดยทั่วไปมี ๓ ฤดูกาล คือ

ฤดูฝน เริ่มจาก เดือนมิถุนายน ถึง เดือนกันยายน

ฤดูหนาว เริ่มจาก เดือนตุลาคม ถึง เดือนมกราคม

ฤดูร้อน เริ่มจาก เดือนกุมภาพันธ์ ถึง เดือนพฤษภาคม

อุณหภูมิต่ำสุด ๔ องศาเซลเซียส สูงสุด ๓๖ องศาเซลเซียส เฉลี่ย ๓๐ องศาเซลเซียส

#### ๑.๔ ลักษณะของดิน

ข้อมูลสภาพธรณีวิทยาตามเอกสารโครงการจัดทำข้อมูลพื้นที่เสี่ยงภัยดินถล่มระดับชุมชน ตำบลเวียง อำเภอเชียงของ จังหวัดเชียงราย ของกรมทรัพยากรธรณี กระทรวงทรัพยากรและสิ่งแวดล้อม ได้ให้ข้อมูลว่า ในพื้นที่ตอนกลางส่วนใหญ่ประกอบด้วยหินในยุคเพอร์โม-ไทรแอสสิก ที่ประกอบด้วยหินทราย หินทรายเนื้อภูเขาไฟ หินปูนเนื้อดิน หินไรโอลิติกทัฟฟ์กึ่งแปรสภาพ หินดินดาน หินปูนสะสมเป็นเลนส์ หินเชิร์ตและหินปูนเนื้อไขปลา ส่วนตะกอนยุคปัจจุบันมักพบตามริมแม่น้ำโขง ได้แก่ ตะกอนในยุคควอเทอร์นารี ที่ประกอบด้วย

ตะกอนน้ำพา จำพวกทรายปนดินเหนียวและดินเหนียวปนทราย มีลูกรังและกรวดปนและตะกอน ที่ราบน้ำท่วมถึง จำพวกดินเหนียว มีชั้นทรายปนกรวดแทรกสลับเป็นกะเปาะ ซึ่งพบตามที่ราบติดแม่น้ำโขง สำหรับหินแกรนิตที่พบ เป็นหินอัคนีชนิดไปโอโทต์แกรนิต เนื้อเป็นดอกขนาดใหญ่ พบเป็นพื้นที่ส่วนใหญ่ทางด้านทิศตะวันตกของตำบล

สำหรับการใช้ประโยชน์ที่ดินในตำบลเวียง พื้นที่บริเวณด้านทิศตะวันตกของตำบล ส่วนใหญ่เป็นพื้นที่ป่าไม้ พื้นที่ด้านตะวันออกเฉียงใต้ของตำบล มีลักษณะเป็นที่ราบที่มีการใช้ประโยชน์ที่ดินเป็นพื้นที่ทำการเกษตรกรรมในลักษณะนาข้าว ข้าวโพด และพื้นที่ชุมชนและสิ่งปลูกสร้าง

### ๑.๕ ลักษณะของแหล่งน้ำ

ตำบลเวียงมีแม่น้ำโขงเป็นแม่น้ำสายสำคัญที่ไหลผ่าน เป็นเส้นแบ่งพรมแดนที่กั้นระหว่างประเทศไทยกับสาธารณรัฐประชาธิปไตยประชาชนลาว เป็นเส้นทางสัญจรกับประเทศเพื่อนบ้านและแหล่งท่องเที่ยวทางธรรมชาติ ที่ได้รับความนิยมเป็นที่รู้จักทั่วโลก นอกจากนี้ยังมีปลาน้ำจืดนานาชนิด โดยเฉพาะปลาบึก ปลาน้ำจืดขนาดใหญ่ที่สุดที่พบในแม่น้ำโขงเพียงแห่งเดียวในโลก และนอกจากแม่น้ำโขงแล้ว ยังคงมีลำห้วยอีกหลายสายที่แหล่งน้ำสายสำคัญหล่อเลี้ยงชีวิตของประชากรในตำบลเวียง ได้แก่ ห้วยเม็ง อยู่บริเวณทิศตะวันตกเฉียงเหนือของตำบลโดยมี ห้วยเม็งแงซาย ห้วยเม็งแงขวา ห้วยหมูโงและห้วยเม็งน้อย ไหลมาบรรจบบริเวณบ้านทุ่งน่าน้อย ที่ชาวบ้านเรียกกันว่าห้วยตอง และห้วยน้ำสม ไหลมาบรรจบกับห้วยทุ่งทราย ก่อนไหลผ่านชุมชนบ้านทุ่งทรายก่อนไหลลงสู่ที่ราบลุ่ม ผ่านชุมชนบ้านทุ่งดุก บ้านสบสม บ้านหาดไคร้ แล้วจึงไหลลงสู่แม่น้ำโขงต่อไป และนอกจากนี้ยังมีลำห้วยกอก ซึ่งมีต้นกำเนิดจากดอยห้วยกอก ไหลผ่านชุมชนบ้านห้วยกอกและบ้านหัวเวียงก่อนไหลลงสู่แม่น้ำโขง

### ๑.๖ ลักษณะของไม้และป่าไม้

ตามรายงานของสำนักงานเกษตรจังหวัดเชียงราย พื้นที่ส่วนใหญ่เป็นพื้นที่ป่า ซึ่งประกอบด้วย ป่าเบญจพรรณ และป่าเต็งรัง ปัจจุบันมีการบุกรุกที่ป่าเพื่อการทำไร่มากขึ้น ทำให้พื้นที่ป่าไม้ลดลงอย่างรวดเร็ว

## ๒.ด้านการเมือง/การปกครอง

### ๒.๑ เขตการปกครอง

หมู่บ้านที่อยู่ในเขตพื้นที่ ครอบคลุมพื้นที่หมู่บ้านทั้งที่เป็นพื้นที่เต็มและไม่เต็มหมู่บ้าน จำนวน ๑๑ หมู่บ้าน แบ่งตามเขตการเลือกตั้ง ดังนี้

หมู่ที่	บ้าน	ชื่อ-สกุล ผู้ใหญ่บ้าน	พื้นที่ของหมู่บ้าน (ไร่-งาน-ตารางวา)	ละติจูด	ลองจิจูด
<b>เขตเลือกตั้งที่ ๑</b>					
๑	บ้านหัวเวียง	นายพิชัย อินโน	๘๓๕-๐-๗๓	๒๐.๒๗๒๓๘	๑๐๐.๔๐๕๑๓
๑๔	บ้านห้วยกอก	นายสมศักดิ์ เนาวฤทธิ์	๔,๔๐๙-๓-๕๓	๒๐.๒๘๖๔๙	๑๐๐.๓๙๑๓๒
๖	บ้านห้วยเม็ง	นายสุรเดช หงษ์คำ	๑๓,๖๕๘-๓-๘๑	๒๐.๒๙๘๒๐	๑๐๐.๓๘๓๑๗
๕	บ้านทุ่งทราย	นายบุญร่วม จองแก	๓,๔๓๘-๑-๘๐	๒๐.๒๖๑๔๗	๑๐๐.๓๖๗๐๙
๑๑	บ้านทุ่งน่าน้อย	นายศรีชัย แซ่เหื้อ	๑๕,๕๓๗-๐-๖๔	๒๐.๒๖๓๙๑	๑๐๐.๓๔๑๒๕
<b>เขตเลือกตั้งที่ ๒</b>					
๑๓	บ้านทุ่งพัฒนา	นายบุญมี แซ่เจียง	๒,๗๑๗-๐-๑๒	๒๐.๒๖๓๘๘	๑๐๐.๓๗๓๑๑
๘	บ้านเวียงแก้ว (ไม่เต็มพื้นที่)	นายสุเมธ บริบูรณ์	๕๓๐-๓-๖๔	๒๐.๒๖๕๙๕	๑๐๐.๔๐๔๐๘
๓	บ้านสบสม	นางสาธินี สุวรรณเนตร	๒,๕๖๓-๐-๖๓	๒๐.๒๗๓๙๐	๑๐๐.๓๖๑๑๘

	(ไม่เต็มพื้นที่)				
๔	บ้านทุ่งดุก	นายสมเพชร ยงยืน	๕,๐๒๒-๐-๙๐	๒๐.๒๔๙๒๗	๑๐๐.๓๙๒๔๓
๑๐	บ้านโจ้โก้	นายสมนึก คหะบดี	๖,๐๖๙-๓-๕๗	๒๐.๒๔๔๗๖	๑๐๐.๔๑๔๒๑
๙	บ้านดอนมทาววัน	นายประยุทธ โพธิ	๔,๘๓๓-๓-๘๙	๒๐.๒๒๓๗๑	๑๐๐.๔๕๐๐๑

## ๒.๒ การเลือกตั้ง

ข้อมูลการเลือกตั้งผู้บริหาร/สมาชิกสภาเทศบาล เมื่อวันที่ ๒๔ พฤศจิกายน ๒๕๕๕

ประเภท	เขตเลือกตั้งที่	จำนวนผู้มีสิทธิ	จำนวนผู้มาใช้สิทธิ (คน/คิดเป็นร้อยละ)		จำนวนบัตรดี (บัตร/คิดเป็นร้อยละ)		จำนวนบัตรเสีย (บัตร/คิดเป็นร้อยละ)		จำนวนบัตรไม่ประสงค์ลงคะแนน (บัตร/คิดเป็นร้อยละ)	
นายกเทศมนตรี	-	๕,๓๐๔	๓,๖๗๔	๖๙.๒๗	๓,๔๖๑	๙๔.๒๐	๑๕๙	๔.๓๓	๕๔	๑.๔๗
สมาชิกสภา	๑	๒,๖๗๒	๑,๙๕๕	๗๓.๑๗	๑,๘๐๘	๙๒.๔๘	๑๒๐	๖.๑๔	๒๗	๑.๓๘
สมาชิกสภา	๒	๒,๖๓๒	๑,๗๑๗	๖๕.๓๑	๑,๕๕๙	๙๐.๖๙	๑๒๔	๗.๒๑	๓๖	๒.๐๙

## ๓. ประชากร

### ๓.๑ ข้อมูลเกี่ยวกับจำนวนประชากร

หมู่ที่	บ้าน	ชาย	หญิง	รวม	ครัวเรือน	ความหนาแน่นคน/ครัวเรือน
๐	ทะเบียนบ้านกลาง	๑๖	๗	๒๓	๒	๑๒
๑	หัวเวียง	๖๐๒	๖๑๘	๑,๒๒๐	๕๘๓	๒
๓	สับสน	๑๕๘	๑๗๐	๓๒๘	๒๑๓	๒
๔	ทุ่งดุก	๓๐๒	๓๕๔	๖๕๖	๓๐๖	๒
๕	ทุ่งทราย	๒๓๕	๒๓๖	๔๗๑	๑๗๖	๓
๖	หัวเม็ง	๓๙๓	๔๑๘	๘๑๑	๓๒๗	๒
๘	เวียงแก้ว	๒๙	๒๑	๕๐	๓๙	๑
๙	ดอนมทาววัน	๓๒๘	๓๔๖	๖๗๔	๔๕๗	๑
๑๐	โจ้โก้	๕๑๙	๕๕๑	๑,๐๗๐	๗๙๕	๑
๑๑	ทุ่งน่าน้อย	๘๒๒	๘๒๖	๑,๖๔๘	๓๐๔	๕
๑๓	ทุ่งพัฒนา	๑๐๐๒	๙๑๔	๑,๙๑๖	๔๓๗	๔
๑๔	หัวกอก	๒๒๒	๒๑๑	๔๓๓	๑๔๗	๓
รวม		๔,๖๒๘	๔,๖๗๒	๙,๓๐๐	๓,๗๘๖	

ที่มาข้อมูล : สำนักทะเบียนท้องถิ่นเทศบาลตำบลเวียง ณ มิถุนายน ๒๕๖๒

### ๓.๒ ช่วงอายุและจำนวนประชากร

สถิติประชากรแยกตามช่วงอายุเฉพาะผู้มีสัญชาติไทย ที่มาข้อมูล : สำนักทะเบียน

ท้องถิ่นเทศบาลตำบลเวียง ณ มิถุนายน ๒๕๖๒

ช่วงอายุ (ปี)	แยกตามช่วงอายุ ๕ ปี			ช่วงอายุ (ปี)	แยกตามช่วงอายุวัย		
	ชาย	หญิง	รวม		ชาย	หญิง	รวม
ต่ำกว่า ๑ ปี - ๔ ปี	๓๖๕	๓๕๐	๗๑๕	ต่ำกว่า ๑ ปี - ๖ ปี	๕๒๔	๔๙๕	๑,๐๑๙

๕ ปี - ๙ ปี	๓๖๙	๓๗๐	๗๓๙	๗ ปี - ๑๒ ปี	๔๒๕	๔๒๗	๘๕๒
๑๐ ปี - ๑๔ ปี	๓๔๔	๓๓๓	๖๗๗	๑๓ ปี - ๑๗ ปี	๓๕๒	๑,๒๔๙	๒,๕๕๐
๑๕ ปี - ๑๙ ปี	๓๗๗	๓๒๕	๗๐๒	๑๘ ปี - ๖๐ ปี	๒,๖๓๓	๒,๖๑๔	๕,๒๔๗
๒๐ ปี - ๒๔ ปี	๓๖๒	๓๗๓	๗๓๕	๖๑ ปีขึ้นไป	๔๕๘	๕๐๘	๙๖๖
๒๕ ปี - ๒๙ ปี	๓๓๔	๓๓๑	๖๖๕				
๓๐ ปี - ๓๔ ปี	๓๓๔	๓๑๓	๖๔๗				
๓๕ ปี - ๓๙ ปี	๓๖๓	๓๑๒	๖๗๕				
๔๐ ปี - ๔๔ ปี	๒๘๔	๒๗๕	๕๕๙				
๔๕ ปี - ๔๙ ปี	๒๖๓	๒๗๖	๕๓๙				
๕๐ ปี - ๕๔ ปี	๒๖๓	๒๙๗	๕๖๐				
ช่วงอายุ (ปี)	แยกตามช่วงอายุ ๕ ปี			ช่วงอายุ (ปี)	แยกตามช่วงอายุวัย		
	ชาย	หญิง	รวม		ชาย	หญิง	รวม
๕๕ ปี - ๕๙ ปี	๒๔๓	๒๖๑	๕๐๔				
๖๐ ปี - ๖๔ ปี	๑๙๕	๑๙๔	๓๘๙				
๖๕ ปี - ๖๙ ปี	๑๒๔	๑๒๔	๒๔๘				
๗๐ ปี - ๗๔ ปี	๖๖	๙๗	๑๖๓				
๗๕ ปี - ๗๙ ปี	๕๕	๕๘	๑๑๓				
๘๐ ปีขึ้นไป	๕๑	๘๒	๑๓๓				
รวมทั้งสิ้น	๔,๓๙๒	๔,๓๗๑	๘,๗๖๓				

#### ๔.สภาพทางสังคม

##### ๔.๑ การศึกษา

ในเขตพื้นที่เทศบาลตำบลเวียงมีสถานศึกษา ดังนี้

๑. ศูนย์พัฒนาเด็กเล็ก จำนวน ๖ แห่ง ได้แก่ ศูนย์พัฒนาเด็กเล็กบ้านหัวเวียง ศูนย์พัฒนาเด็กเล็กบ้านห้วยเม็ง ศูนย์พัฒนาเด็กเล็กบ้านดอนมทาววัน ศูนย์พัฒนาเด็กเล็กบ้านทุ่งน่าน้อย ศูนย์พัฒนาเด็กเล็กบ้านทุ่งพัฒนา ๑ และศูนย์พัฒนาเด็กเล็กบ้านทุ่งพัฒนา ๒

๒. โรงเรียนระดับประถมศึกษาของรัฐ จำนวน ๕ แห่ง ได้แก่ โรงเรียนบ้านหัวเวียง (โกศลวิทยุ) โรงเรียนอนุบาลเวียง โรงเรียนบ้านห้วยเม็ง โรงเรียนบ้านดอนมทาววัน และโรงเรียนบ้านทุ่งน่าน้อย

๓. โรงเรียนระดับประถมศึกษาของเอกชน จำนวน ๒ แห่ง ได้แก่ โรงเรียนพระกুমารเยชูเชียงของ และโรงเรียนลูกรักเชียงของ

๔. โรงเรียนระดับมัธยมศึกษาของรัฐ จำนวน ๑ แห่ง ได้แก่โรงเรียนเชียงของวิทยาคม

๕. โรงเรียนมัธยมศึกษาของเอกชน จำนวน ๑ แห่ง ได้แก่ โรงเรียนลูกรักเชียงของ

๖. โรงเรียนระดับอาชีวศึกษา จำนวน ๑ แห่ง ได้แก่โรงเรียนชัยสิทธิ์บริหารธุรกิจ

##### ๔.๒ สาธารณสุข

มีสถานพยาบาลตั้งอยู่ในเขตพื้นที่เทศบาลตำบลเวียง จำนวน ๑ แห่ง คือ โรงพยาบาลสมเด็จพระยุพราชเชียงของ

##### ๔.๓ อาชญากรรม

ในเขตพื้นที่เทศบาลตำบลเวียง ไม่พบว่ามีการกระทำให้เกิดความเดือดร้อน เสียหาย ต่อ [ทรัพย์สิน](#) หรือ บุคคล เช่น การฆ่าคนตาย ปล้นทรัพย์ ข่มขืน เป็นต้น

##### ๔.๔ ยาเสพติด

พื้นที่เทศบาลตำบลเวียง เป็นพื้นที่ที่ติดกับประเทศเพื่อนบ้าน มีเส้นทางการคมนาคมที่สามารถเชื่อมโยงได้หลายเส้นทาง ทั้งทางบกและทางน้ำ ดังนั้น สถานการณ์การแพร่ระบาดของยาเสพติด ยังคงพบอยู่บ้าง

#### ๔.๕ การสังคมสงเคราะห์

เทศบาลตำบลเวียง ปรับปรุงคุณภาพชีวิตและความเป็นอยู่ของประชาชนทุกกลุ่ม ทุกเพศทุกวัย โดยดำเนินการผ่านนโยบายของผู้บริหารท้องถิ่น ครอบคลุมทั้งด้านอาชีพ ด้านการศึกษา และด้านสวัสดิการสังคมสงเคราะห์

### ๕.ระบบบริการพื้นฐาน

#### ๕.๑ การคมนาคม

เส้นทางการคมนาคมที่สามารถใช้เป็นเส้นทางเดินทางเข้าสู่จังหวัดเชียงราย ประกอบด้วยหลายเส้นทาง ดังนี้

- เส้นทางหลวงสาย ๑๐๒๐ จังหวัดเชียงราย – อำเภอเทิง – อำเภอเชียงของ สภาพผิวจราจรลาดยางแอสฟัลท์ ระยะทาง ๑๓๗ กิโลเมตร
- เส้นทางถนนพหลโยธิน จังหวัดเชียงราย - อำเภอแม่จัน – อำเภอเชียงแสน ระยะทาง ๖๐ กิโลเมตร สภาพผิวจราจรลาดยางแอสฟัลท์ และเส้นทางหลวงหมายเลข ๑๑๒๙ อำเภอเชียงแสน – อำเภอเชียงของ ระยะทาง ๕๕ กิโลเมตร สภาพผิวจราจรลาดยางแอสฟัลท์ รวมระยะทาง ๑๑๕ กิโลเมตร
- เส้นทางถนนพหลโยธิน จังหวัดเชียงราย – อำเภอแม่จัน สภาพผิวจราจรลาดยางแอสฟัลท์ และเส้นทางหลวงหมายเลข ๑๐๙๘ อำเภอแม่จัน – บ้านกิวพร้าว สภาพผิวจราจรลาดยางแอสฟัลท์ และเส้นทางหลวงหมายเลข ๑๑๗๔ บ้านกิวพร้าว – บ้านสถาน สภาพผิวจราจรลาดยางแอสฟัลท์ และเส้นทางหลวงหมายเลข ๑๐๒๐ บ้านสถาน – อำเภอเชียงของ สภาพผิวจราจรลาดยางแอสฟัลท์รวมระยะทาง ๑๑๘ กิโลเมตร
- เส้นทางหลวงหมายเลข ๑๐๒๐ จังหวัดเชียงราย – บ้านหัวดอย สภาพผิวจราจรลาดยางแอสฟัลท์ เส้นทางหลวงหมายเลข ๑๐๒๐ บ้านต้า – อำเภอเชียงของ สภาพผิวจราจรลาดยางแอสฟัลท์ รวมระยะทาง ๑๑๔ กิโลเมตร
- เส้นทางหลวงหมายเลข ๑๐๒๐ จังหวัดเชียงราย – บ้านหัวดอย สภาพผิวจราจรลาดยางแอสฟัลท์ เส้นทางหลวงหมายเลข ๑๐๒๐ บ้านสถาน – อำเภอเชียงของ สภาพผิวจราจรลาดยางแอสฟัลท์ รวมระยะทาง ๑๐๕ กิโลเมตร
- เส้นทางหลวงหมายเลข ๑๑๗๓ จังหวัดเชียงราย – อำเภอเวียงชัย – บ้านแม่บง สภาพผิวจราจรลาดยางแอสฟัลท์ เส้นทางหลวงหมายเลข ๑๐๙๘ บ้านแม่บง – บ้านแก่น สภาพผิวจราจรลาดยางแอสฟัลท์ เส้นทางหลวงหมายเลข ๑๑๗๔ บ้านแก่น – บ้านสถาน สภาพผิวจราจรลาดยางแอสฟัลท์เส้นทางหลวงหมายเลข ๑๐๒๐ บ้านสถาน – อำเภอเชียงของ สภาพผิวจราจรลาดยางแอสฟัลท์ รวมระยะทาง ๙๘ กิโลเมตร

#### ๕.๒ การไฟฟ้า

ในเขตพื้นที่เทศบาลตำบลเวียง การไฟฟ้าส่วนภูมิภาคเชียงใหม่ สามารถบริการจำหน่ายกระแสไฟฟ้าได้อย่างเพียงพอและเต็มพื้นที่ จำนวนครัวเรือนในเขตเทศบาลตำบลเวียง มีไฟฟ้าใช้ คิดเป็นร้อยละ ๑๐๐ ของครัวเรือนทั้งหมด

#### ๕.๓ การประปา

หมู่บ้านในเขตพื้นที่เทศบาลตำบลเวียง มีการใช้ระบบประปา ดังนี้

- หมู่บ้านที่สามารถใช้บริการน้ำประปาส่วนภูมิภาค ได้แก่ บ้านหัวเวียง หมู่ที่ ๑ , บ้านสบสม หมู่ที่ ๓ , บ้านทุ่งดุก หมู่ที่ ๔ , บ้านเวียงแก้ว หมู่ที่ ๘ , บ้านดอนมหาวัน หมู่ที่ ๙ , บ้านโจ้โก้ หมู่ที่ ๑๐ และบ้านทุ่งพัฒนา หมู่ที่ ๑๓ (ไม่เต็มพื้นที่)
- หมู่บ้านที่ใช้ระบบประปาหมู่บ้าน ได้แก่ บ้านทุ่งทราย หมู่ที่ ๕ , บ้านห้วยเม็ง หมู่ที่ ๖ , บ้านโจ้โก้ หมู่ที่ ๑๐
- หมู่บ้านที่ใช้ระบบประปาภูเขา ได้แก่ บ้านทุ่งน่าน้อย หมู่ที่ ๑๑ , บ้านทุ่งพัฒนา หมู่ที่ ๑๓ (บางส่วน) , บ้านห้วยกอก หมู่ที่ ๑๔

#### ๕.๔ โทรศัพท์

การให้บริการโทรศัพท์ในเขตพื้นที่ มีทั้งระบบประจำที่ (ระบบบ้าน) และระบบเคลื่อนที่ แต่ยังไม่สามารถให้บริการได้อย่างทั่วถึง เช่น หมู่บ้านทุ่งน่าน้อย บางจุดยังไม่สามารถใช้บริการโทรศัพท์เคลื่อนที่ได้

#### ๕.๕ ไปรษณีย์หรือการสื่อสารหรือการขนส่ง และวัสดุ ครุภัณฑ์

ประชาชนยังคงใช้บริการ ที่ทำการไปรษณีย์อำเภอเชียงของเป็นหลัก ในการติดต่อสื่อสารและการขนส่งทางไปรษณีย์ ซึ่งที่ทำการไปรษณีย์อำเภอเชียงของสามารถให้บริการได้อย่างทั่วถึง

### ๖.ระบบเศรษฐกิจ

#### ๖.๑ การเกษตร

พื้นที่ส่วนมาก เป็นพื้นที่ราบเชิงเขา การเกษตรกรรมส่วนมากจะเป็นการปลูกพืชยืนต้น เช่น สวนผลไม้ สวนยางพารา เกือบทั้งหมด แต่ก็มีมีการเกษตรกรรมที่ปลูกพืชอื่นๆ เช่น นาข้าว ข้าวโพดเลี้ยงสัตว์ และมันสำปะหลัง ด้วยเช่นกัน

#### ๖.๒ การประมง

มีการทำการประมงตามแหล่งน้ำธรรมชาติที่สำคัญ คือ แม่น้ำโขง และส่วนมากเป็นการประมงตามแหล่งน้ำธรรมชาติ

#### ๖.๓ การปศุสัตว์

การเลี้ยงสัตว์ส่วนมากเป็นการเลี้ยงเป็นรายย่อยควบคู่ไปกับการประกอบอาชีพด้านอื่น เป็นการเลี้ยงตามธรรมชาติเป็นหลัก

#### ๖.๔ การบริการ

- ร้านอาหารและเครื่องดื่ม จำนวน ๓๑ แห่ง
- ร้านเสื้อผ้าอาภรณ์ เครื่องนุ่งห่ม จำนวน ๓ แห่ง
- ร้านตัดผม และร้านเสริมสวย จำนวน ๕ แห่ง
- ร้านรถยนต์ เครื่องเหล็ก อะไหล่รถยนต์ จำนวน ๔ แห่ง
- โรงแรม รีสอร์ท และเกสเฮาส์ จำนวน ๘ แห่ง
- ร้านขายของชำ จำนวน ๖๐ แห่ง
- ร้านซักรีด จำนวน ๒ แห่ง
- ห้างสรรพสินค้า จำนวน ๑ แห่ง

#### ๖.๕ การท่องเที่ยว

- น้ำตกห้วยเม็ง ตั้งอยู่บ้านห้วยเม็ง หมู่ที่ ๖
- น้ำตกห้วยตอง ตั้งอยู่บ้านทุ่งน่าน้อย หมู่ที่ ๑๑ ตำบลเวียง เป็นน้ำตกที่ยังคงความอุดมสมบูรณ์และเป็นธรรมชาติอยู่มาก



- หนองบัวหลวง ตั้งอยู่บ้านโจ้โก้ หมู่ที่ ๑๐ มีลักษณะเป็นแหล่งน้ำธรรมชาติที่มีขนาดกว้างมาก มีทิวทัศน์ที่สวยงาม

- ท่าเรือบั้ง และท่าเรือน้ำลึก ตั้งอยู่บ้านหัวเวียง หมู่ที่ ๑ ตำบลเวียง มีจำนวน ๒ ท่า เป็นจุดผ่านแดนระหว่างประเทศไทยกับสาธารณรัฐประชาธิปไตยประชาชนลาว สามารถมองเห็นทิวทัศน์ริมฝั่งแม่น้ำโขง เมืองห้วยทราย แขวงบ่อแก้ว ประเทศสาธารณรัฐประชาธิปไตยประชาชนลาว

- สะพานมิตรภาพไทย - ลาว แห่งที่ ๔ เป็นสะพานข้ามแม่น้ำโขง เชื่อมต่อระหว่างประเทศไทยที่หมู่ที่ ๙ บ้านดอนมหาวัน ตำบลเวียง อำเภอเชียงของ จังหวัดเชียงราย กับเมืองห้วยทราย แขวงบ่อแก้ว ประเทศสาธารณรัฐประชาธิปไตยประชาชนลาว ระยะทาง ๒.๔๘ กิโลเมตร เป็นการเชื่อมต่อกับเส้นทาง R๓A ที่เชื่อมต่อระหว่างจีน - ลาว - ไทยสาธารณรัฐประชาธิปไตยประชาชนลาว

## ๖.๖ อุตสาหกรรม

ไม่มีพื้นที่ที่เป็นเขตอุตสาหกรรมโดยเด่นชัด มีเพียงการทำอุตสาหกรรมในครัวเรือน ซึ่งเป็นการดำเนินธุรกิจอุตสาหกรรมขนาดเล็กและไม่ปรากฏเด่นชัด

## ๖.๗ การพานิชและกลุ่มอาชีพ

เนื่องจากพื้นที่ส่วนมากของเทศบาลตำบลเวียง เป็นแหล่งชุมชนเมืองประกอบกับเป็นเมืองชายแดน และแหล่งท่องเที่ยวที่สำคัญแห่งหนึ่งของจังหวัดเชียงราย จึงเป็นปัจจัยสำคัญที่เอื้ออำนวยต่อการดำเนินธุรกิจการพาณิชย์ ส่วนมากเป็นการดำเนินธุรกิจการค้า การบริการและการท่องเที่ยว

สำหรับกลุ่มอาชีพมีจำนวนทั้งสิ้น ๑๔ กลุ่ม ได้แก่ กลุ่มเรือรับจ้างบ้านหัวเวียง กลุ่มสามล้อเครื่องรับจ้างบ้านหัวเวียง กลุ่มงานหัตถกรรมฝีมือบ้านสบสม กลุ่มกล้วยฉาบบ้านทุ่งดุก กลุ่มไม้กวาดดอกหญ้าบ้านทุ่งทราย กลุ่มแปรรูปผลไม้บ้านห้วยเม็ง กลุ่มผักปลอดสารพิษบ้านโจ้โก้ กลุ่มตัดเย็บเสื้อผ้าขนเผ่าม้งบ้านทุ่งน่าน้อย กลุ่มปักผ้าขนเผ่าม้งบ้านทุ่งน่าน้อย กลุ่มแปรรูปผลไม้บ้านทุ่งน่าน้อย กลุ่มปักผ้าขนเผ่าม้งบ้านทุ่งพัฒนา กลุ่มปลูกสับปะรดบ้านทุ่งพัฒนา กลุ่มจักสานไม้ไผ่บ้านห้วยกอก กลุ่มเหล้าอุ้บ้านห้วยกอก

## ๖.๘ แรงงาน

ประชากรวัยแรงงานในพื้นที่เทศบาลตำบลเวียง มีปริมาณเพียงพอต่อการจ้างงานในพื้นที่ และมีบางส่วนได้ไปทำงานนอกพื้นที่ ดังนั้นจึงไม่ค่อยปรากฏว่ามีแรงงานจากต่างถิ่นหรือจากประเทศเพื่อนบ้าน เข้ามาทำงานในพื้นที่

## ๗. ศาสนา ประเพณี วัฒนธรรม

### ๗.๑ การนับถือศาสนา

ประชากรส่วนใหญ่นับถือศาสนาพุทธ แต่ชาวไทยภูเขาและประชากรส่วนน้อยนับถือศาสนาคริสต์ และอื่น ๆ

### ๗.๒ ประเพณีและงานประจำปี

ลักษณะขนบธรรมเนียมประเพณีท้องถิ่นแบบล้านนา โดยมีลักษณะเด่นในด้านภาษาพูด การแต่งกาย การปฏิบัติตามประเพณีดั้งเดิม และการก่อสร้างบ้านเรือนและที่อยู่อาศัย ซึ่งยังคงมีการรักษาขนบธรรมเนียมประเพณีดังกล่าวไว้อย่างต่อเนื่องและเป็นเอกลักษณ์ของชาวล้านนา

### ๗.๓ ภูมิปัญญาท้องถิ่น ภาษาถิ่น

ภูมิปัญญาและภาษาท้องถิ่น ในพื้นที่มีความหลากหลายตามชาติพันธุ์ เช่น หมู่บ้านห้วยเม็งเป็นหมู่บ้านไทยลื้อใช้ภาษาไทยลื้อในการสื่อสารจนกระทั่งถึงปัจจุบัน บ้านห้วยกอกเป็นหมู่บ้านชนเผ่าขมุ ใช้ภาษาขมุเป็นภาษาถิ่น บ้านหัวเวียงและบ้านทุ่งทราย มีหลากหลายชาติพันธุ์ จึงใช้ทั้งภาษาไทยพื้นเมือง ไทยลาว

และภาษาขมุ บ้านทุ่งพัฒนาและบ้านทุ่งนาน้อยเป็นหมู่บ้านชนเผ่าม้งใช้ภาษาม้งในการสื่อสาร บ้านเวียงแก้ว บ้านสบสม บ้านทุ่งดุก บ้านใจโก้ และบ้านดอนมหาวัน ใช้ภาษาไทยพื้นเมืองในการสื่อสาร

สำหรับภูมิปัญญาท้องถิ่นที่ปรากฏเด่นชัดมีหลากหลายตามชาติพันธุ์ เช่น การใช้สมุนไพรในการรักษาการเจ็บป่วย การประกอบพิธีกรรมตามความเชื่อ การทอผ้า การทำไม้กวาดดอกหญ้า การจักสานไม้ไผ่ การประดิษฐ์โคมไฟจากไม้ไผ่ การปลูกผลไม้ การเสียบกิ่ง เป็นต้น

#### ๗.๔ สินค้าพื้นเมืองและของที่ระลึก

สินค้าพื้นเมือง ได้แก่ พืชผักและผลไม้ในพื้นที่ เช่น มะไฟ ส้มเขียวหวาน สับปะรดทุเรียน เงาะ มังคุด ส่วนของที่ระลึก ได้แก่ งานหัตถกรรมฝีมือ เช่น ผ้าปักชาวเขาเผ่าม้ง กระเป๋าย่ามไทยลื้อ ผ้าทอไทยลื้อ เป็นต้น

### ๘. ทรัพยากรธรรมชาติ

#### ๘.๑ น้ำ

แม่น้ำโขงเป็นแม่น้ำสายสำคัญที่เป็นเส้นแบ่งพรมแดน กั้นระหว่างประเทศไทยกับสาธารณรัฐประชาธิปไตยประชาชนลาว เป็นเส้นทางสัญจรกับประเทศเพื่อนบ้านและแหล่งท่องเที่ยวทางธรรมชาติเป็นแม่น้ำสายสำคัญทั้งเชิงธรรมชาติและเชิงวิถีชีวิต และแม้ว่าปัจจุบันระดับน้ำในแม่น้ำโขงจะขึ้นลงไม่เป็นไปตามธรรมชาติและส่งผลกระทบต่อวิถีชีวิตของประชาชนแต่ประชาชนก็ยังคงให้ความสำคัญและพึ่งพิงแม่น้ำโขงเป็นหลัก และนอกจากแม่น้ำโขงแล้ว ยังมีลำห้วยอีกหลายสายที่แหล่งน้ำสายสำคัญหล่อเลี้ยงชีวิตของประชากรในตำบลเวียง ได้แก่ ห้วยเม็ง อยู่บริเวณทิศตะวันตกเฉียงเหนือของตำบลโดยมี ห้วยเม็งแงซาย ห้วยเม็งแงขวา ห้วยหมู้อและห้วยเม็งน้อย ไหลมาบรรจบบริเวณบ้านทุ่งนาน้อย ที่ชาวบ้านเรียกกันว่าลำห้วยตอง ลำน้ำสม และลำน้ำดุก ก่อนไหลผ่านชุมชนลงสู่ที่ราบลุ่ม ผ่านชุมชนบ้านทุ่งดุก บ้านสบสม บ้านหาดไคร้ แล้วจึงไหลลงสู่แม่น้ำโขงต่อไป และนอกจากนี้ยังมีลำห้วยกอก ซึ่งมีต้นกำเนิดจากดอยห้วยกอก ไหลผ่านชุมชนบ้านห้วยกอกและบ้านหัวเวียงก่อนไหลลงสู่แม่น้ำโขง ซึ่งสภาพแหล่งน้ำดังกล่าวข้างต้นปัจจุบันมีสภาพต้นเขินและมีน้ำเพียงเล็กน้อยเท่านั้น

#### ๘.๒ ป่าไม้

พื้นที่ส่วนใหญ่เป็นพื้นที่ป่า ซึ่งประกอบด้วย ป่าเบญจพรรณ และป่าเต็งรัง ปัจจุบันมีการบุกรุกที่ป่าเพื่อการทำไร่มากขึ้น ทำให้พื้นที่ป่าไม้ลดลงอย่างรวดเร็ว

#### ๘.๓ ภูเขา

ภูเขาในพื้นที่เทศบาลตำบลเวียง เป็นภูเขาที่มีความลาดชันไม่มากนัก สภาพความสมบูรณ์ของป่าไม้คงเหลืออยู่น้อยมาก พื้นที่บนภูเขาส່วนมากถูกบุกรุกเข้าไปทำไร่ทำสวนและปลูกพืชเชิงเดี่ยว

#### ๘.๔ คุณภาพของทรัพยากรธรรมชาติ

โดยภาพรวมแล้วคุณภาพของทรัพยากรธรรมชาติ อยู่ในระดับปานกลาง กล่าวคือ พื้นที่ป่ายังคงถูกบุกรุกแผ้วถางทำไร่สวนและปลูกพืชเชิงเดี่ยว ปริมาณน้ำในแม่น้ำลำห้วยลำธารต่างๆ มีปริมาณเหลือน้อยมาก จนไม่สามารถใช้ในการเกษตรได้อย่างเพียงพอ อีกทั้งยังเกิดตะกอนทับถมในแม่น้ำลำห้วยลำธารจนต้นเขิน สำหรับคุณภาพของดินมีสภาพเสื่อมโทรมเป็นอย่างมาก ซึ่งสาเหตุหลักน่าจะเป็นการใช้สารเคมีในการเกษตร

### ๙. เศรษฐกิจพอเพียงท้องถิ่น (ด้านการเกษตรและแหล่งน้ำ)

#### ๙.๑ ข้อมูลพื้นฐานของหมู่บ้านหรือชุมชน

หมู่ที่	บ้าน	ชาย	หญิง	รวม	ครัวเรือน	พื้นที่ทั้งหมด
๑	หัวเวียง	๖๐๒	๖๑๘	๑,๒๒๐	๕๘๓	๘๓๕-๐-๗๓

๓	สบสม	๑๕๘	๑๗๐	๓๒๘	๒๑๓	๒,๕๖๓-๐-๖๓
๔	ทุ่งดุก	๓๐๒	๓๕๔	๖๕๖	๓๐๖	๕,๐๒๒-๐-๙๐
๕	ทุ่งทราย	๒๓๕	๒๓๖	๔๗๑	๑๗๖	๓,๔๓๘-๑-๘๐
๖	ห้วยเม็ง	๓๙๓	๔๑๘	๘๑๑	๓๒๗	๑๓,๖๕๘-๓-๘๑
๘	เวียงแก้ว	๒๙	๒๑	๕๐	๓๙	๕๓๐-๓-๖๔
๙	ดอนมหาวัน	๓๒๘	๓๔๖	๖๗๔	๔๕๗	๔,๘๓๓-๓-๘๙
๑๐	โจ้โก้	๕๑๙	๕๕๑	๑,๐๗๐	๗๙๕	๖,๐๖๙-๓-๕๗
๑๑	ทุ่งน่าน้อย	๘๒๒	๘๒๖	๑,๖๔๘	๓๐๔	๑๕,๕๓๗-๐-๖๔
๑๓	ทุ่งพัฒนา	๑๐๐๒	๙๑๔	๑,๙๑๖	๔๓๗	๒,๗๑๗-๐-๑๒
๑๔	ห้วยกอก	๒๒๒	๒๑๑	๔๓๓	๑๔๗	๔,๔๐๙-๓-๕๓
รวม		๔,๖๒๘	๔,๖๗๒	๙,๓๐๐	๓,๗๘๖	

### ๙.๒ ข้อมูลด้านการเกษตร

ประเภทของการทำการเกษตร		จำนวน	ผลผลิตเฉลี่ย (กก./ไร่)	ต้นทุนการผลิตเฉลี่ย (บาท/ไร่)	ราคาขายเฉลี่ย (บาท/ไร่)
ทำนา	<input type="checkbox"/> ในเขตชลประทาน		๔๕๐	๒,๐๐๐	๓,๑๕๐
	<input checked="" type="checkbox"/> นาปี	๓๕ ครัวเรือน			
	<input type="checkbox"/> นาปรัง	๕๐ ไร่			
ทำนา	<input type="checkbox"/> นอกเขตชลประทาน		๕๐๐	๒,๖๐๐	๖,๕๐๐
	<input checked="" type="checkbox"/> นาปี	๖๖๔ ครัวเรือน			
	<input type="checkbox"/> นาปรัง	๓,๓๔๓ ไร่			
ทำสวน	<input checked="" type="checkbox"/> สวนลำไย	๑๐ ครัวเรือน	๕๐๐	๑,๕๐๐	๘,๕๐๐
		๑๒๐ ไร่			
ประเภทของการทำการเกษตร		จำนวน	ผลผลิตเฉลี่ย (กก./ไร่)	ต้นทุนการผลิตเฉลี่ย (บาท/ไร่)	ราคาขายเฉลี่ย (บาท/ไร่)
ทำสวน	สวนส้มเขียวหวาน	๑๐๐ ครัวเรือน	๕,๐๐๐	๓๐,๐๐๐	๕๐,๐๐๐
		๖๐๐ ไร่			
ทำสวน	สวนมะนาว	๔ ครัวเรือน	๕๐	๕,๐๐๐	๑๐,๐๐๐
		๒๐ ไร่			
ทำสวน	สวนมะไฟ	๓๐๐ ครัวเรือน	๑,๒๕๐	๕,๐๐๐	๑๐,๐๐๐
		๕๐๐ ไร่			
ทำสวน	สวนเงาะ	๓๕๐ ครัวเรือน	๒,๒๐๐	๑๐,๕๐๐	๒๕,๐๐๐
		๑,๐๐๐ ไร่			
ทำสวน	สวนลองกอง	๑๐๐ ครัวเรือน	๒,๐๐๐	๘,๐๐๐	๒๐,๐๐๐
		๒๐๐ ไร่			
ทำสวน	สวนยางพารา	๔๐๙ ครัวเรือน	๑๕๐	๕๐๐	๒,๐๐๐

		๑,๒๕๗ ไร่			
ไร่ข้าวโพด		๙๙๕ ครัวเรือน	๑,๕๐๐	๒,๓๐๐	๖,๓๐๐
		๕,๑๐๐ ไร่			
ไร่มันสำปะหลัง		๓๒๓ ครัวเรือน	๔,๕๐๐	๔,๐๐๐	๗,๗๐๐
		๒,๗๖๓ ไร่			

๙.๓ ข้อมูลด้านแหล่งน้ำทางการเกษตร

แหล่งน้ำทางการเกษตร	ความเพียงพอของปริมาณน้ำฝนที่ใช้ในการทำการเกษตร		หากไม่เพียงพอหมู่บ้านนี้มีน้ำทางการเกษตรไม่เพียงพอในช่วงเดือนใด
	จำนวน	ความเพียงพอของน้ำเพื่อการเกษตรตลอดทั้งปีเพียงพอ(แห่ง)	
๑.ปริมาณน้ำฝน	เพียงพอ	๑,๘๕๐ มิลลิเมตรต่อปี	
๒.แหล่งน้ำธรรมชาติ			
๒.๑ แม่น้ำ	๑	๑	
๒.๒ ห้วย/ลำธาร	๙	-	ก.พ. - พ.ค.
๒.๓ คลอง	-	-	
๒.๔ หนอง/บึง	๑๒	-	
๒.๕ น้ำตก	๒	-	
๓.แหล่งน้ำที่สร้างขึ้น			
๓.๑ แก้มลิง	-	-	
๓.๒ อ่างเก็บน้ำ	๑	-	
๓.๓ ฝาย	๑๐	-	
๓.๔ สระ	-	-	

๙.๔ ข้อมูลด้านแหล่งน้ำกิน น้ำใช้ (หรือน้ำเพื่อการอุปโภคบริโภค)

แหล่งน้ำ	จำนวน (แห่ง)	การใช้งาน		ความเพียงพอตลอดทั้งปี	หากไม่เพียงพอหมู่บ้านนี้มีน้ำอุปโภคบริโภคไม่เพียงพอในช่วงเดือนใด
		ใช้ได้ (แห่ง)	ใช้ไม่ได้ (แห่ง)	เพียงพอ (แห่ง)	
๔.๑ บ่อบาดาลสาธารณะ	-	-	-		ก.พ. - พ.ค.
๔.๒ บ่อน้ำตื้นสาธารณะ	-	-	-		
๔.๓ ประปาหมู่บ้าน(ของ อปท.)	๕	๕	-	๒	
๔.๔ ระบบประปาส่วนภูมิภาค	๑	๑	-	๑	
๔.๕ แหล่งน้ำธรรมชาติ	-	-	-		
๔.๖ อื่นๆ (ระบุ)					

ข้อมูลแหล่งน้ำสำหรับการเกษตรและสำหรับการอุปโภคบริโภคของหมู่บ้านในเขตพื้นที่

หมู่ที่	ชื่อหมู่บ้าน	ชื่อแหล่งน้ำ	ขนาดพื้นที่	หมายเหตุ
---------	--------------	--------------	-------------	----------

๑	บ้านหัวเวียง	แม่น้ำโขง	ก.๕๐๐ ม. ย.๑,๐๐๐ ม. ลึกลง ๒๐ ม.	แหล่งน้ำทาง การเกษตร
		ลำห้วยตอง	ก.๖.๐๐ ม. ย.๕๐๐ ม. ลึกลง ๑.๐๐ ม.	
		บึงหมู่บ้านหัวเวียง	๐.๕ ไร่	
		ระบบประปาส่วน ภูมิภาค		น้ำเพื่อการ อุปโภคบริโภค
	บ้านสบสม (ไม่เต็มพื้นที่)	ลำน้ำดุก	ก.๘.๐๐ ม. ย.๓๐๐ ม. ลึกลง ๒.๐๐ ม.	แหล่งน้ำเพื่อ การเกษตร
		หนองปลาขาว	๒ ไร่	
		หนองกุด	๑ ไร่	
		ระบบประปาหมู่บ้าน (ของ อปท.)		น้ำเพื่อการ อุปโภคบริโภค
		ระบบประปาส่วน ภูมิภาค		
หมู่ที่	ชื่อหมู่บ้าน	ชื่อแหล่งน้ำ	ขนาดพื้นที่	หมายเหตุ
๔	บ้านทุ่งดุก	ลำน้ำดุก	ก.๘.๐๐ ม. ย.๒,๕๐๐ ม. ลึกลง ๒.๐๐ ม.	แหล่งน้ำเพื่อ การเกษตร
		ร่องน้ำหิน	ก.๖.๐๐ ม. ย.๒,๐๐๐ ม. ลึกลง ๒.๐๐ ม.	
		ฝายหลวง		
		ฝายน้ำดุก		
		ฝายเดวิด		
		ฝายห้วยเมียง		แหล่งน้ำเพื่อ การเกษตร
		ฝายร่องหิน		
		อ่างเก็บน้ำอัน เนื่องมาจาก พระราชดำริ	สันเขื่อน ก.๖.๐๐ ม. ย. ๔๕๐ ม. ส ๑๒.๐๐ ม. ความจุเก็บกักน้ำ ๓๔๐,๐๐๐ ลบ.ม.	
ระบบประปาส่วน ภูมิภาค		น้ำเพื่อการ อุปโภคบริโภค		
๕	บ้านทุ่งทราย	ลำน้ำสม	ก.๑๒.๐๐ ม. ย.๒,๐๐๐ ม.	แหล่งน้ำทาง

			ลึกเฉลี่ย ๒.๐๐ ม.	การเกษตร
		ฝายทุ่งดาบ		
		ฝายทุ่งริน		
		ประปาหมู่บ้าน (ของ อปท.)		น้ำเพื่อการ อุปโภคบริโภค
๖	บ้านห้วยเม็ง	แม่น้ำโขง	ก.๔๐๐ ม. ย.๓,๐๐๐ ม. ลึกเฉลี่ย ๒๐.๐๐ ม.	แหล่งน้ำทาง การเกษตร
		ลำห้วยเม็ง	ก.๘.๐๐ ม. ย.๗,๐๐๐ ม. ลึกเฉลี่ย ๒.๐๐ ม.	
		บึงหมู่บ้านห้วยเม็ง	๓ ไร่	
		ฝายห้วยเม็ง		
		ประปาหมู่บ้าน (ของ อปท.)		น้ำเพื่อการ อุปโภคบริโภค
๘	บ้านเวียงแก้ว (ไม่เต็มพื้นที่)	แม่น้ำโขง	ก.๕๐๐ ม. ย.๑๐๐ ม. ลึกเฉลี่ย ๒๐.๐๐ ม.	แหล่งน้ำเพื่อ การเกษตร
		ลำน้ำสม	ก.๘.๐๐ ม. ย.๑,๕๐๐ ม. ลึกเฉลี่ย ๒.๐๐ ม.	
		ระบบประปาส่วน ภูมิภาค		น้ำเพื่อการ อุปโภคบริโภค
<b>หมู่ที่</b>	<b>ชื่อหมู่บ้าน</b>	<b>ชื่อแหล่งน้ำ</b>	<b>ขนาดพื้นที่</b>	<b>หมายเหตุ</b>
๙	บ้านดอนมหาวัน	แม่น้ำโขง	ก.๕๐๐ ม. ย.๔,๐๐๐ ม. ลึกเฉลี่ย ๒๐.๐๐ ม.	แหล่งน้ำเพื่อ การเกษตร
		หนองไคร้	๒๐ ไร่	
		หนองบัวน้อย	๕ ไร่	
		ประปาหมู่บ้าน (ของ อปท.)		น้ำเพื่อการ อุปโภคบริโภค
		ระบบประปาส่วน ภูมิภาค		น้ำเพื่อการ อุปโภคบริโภค
๑๐	บ้านใจโก้	แม่น้ำโขง	ก.๕๐๐ ม. ย.๒,๕๐๐ ม. ลึกเฉลี่ย ๒๐.๐๐ ม.	แหล่งน้ำทาง การเกษตร
		ลำน้ำดุก	ก.๘.๐๐ ม. ย.๑,๐๐๐ ม. ลึกเฉลี่ย ๒.๐๐ ม.	แหล่งน้ำทาง การเกษตร
		หนองบัวหลวง	๗๐ ไร่	น้ำเพื่อการ อุปโภคบริโภค
		หนองป่าฮัก	๒ ไร่	
		หนองบัวน้อย	๑๐ ไร่	
		หนองหญ้าม้าไต้	๔ ไร่	
		หนองหญ้าม้าเหนือ	๔ ไร่	
		หนองโป่งแดง	๒ ไร่	

		หนองดุก	๒ ไร่	
		ฝายน้ำตัก		
		ประปาหมู่บ้าน (ของ อปท.)		
		ระบบประปาส่วน ภูมิภาค		น้ำเพื่อการ อุปโภคบริโภค
		ลำห้วยตอง	ก.๖.๐๐ ม. ย.๔,๐๐๐ ม. ลึกเฉลี่ย ๑.๕๐ ม.	แหล่งน้ำทาง การเกษตร
๑๑	บ้านทุ่งน่าน้อย	ลำน้ำสม	ก.๑๒.๐๐ ม. ย.๖,๕๐๐ ม. ลึกเฉลี่ย ๒.๐๐ ม.	แหล่งน้ำทาง การเกษตร
		ฝายน้ำสม		น้ำเพื่อการ อุปโภคบริโภค
		ระบบประปาภูเขา		น้ำเพื่อการ อุปโภคบริโภค
		ลำน้ำสม	ก.๘.๐๐ ม. ย.๓,๐๐๐ ม. ลึกเฉลี่ย ๑.๕๐ ม.	แหล่งน้ำทาง การเกษตร
<b>หมู่ที่</b>	<b>ชื่อหมู่บ้าน</b>	<b>ชื่อแหล่งน้ำ</b>	<b>ขนาดพื้นที่</b>	<b>หมายเหตุ</b>
๑๓	บ้านทุ่งพัฒนา	ลำน้ำทราย	ก.๕.๐๐ ม. ย.๓,๐๐๐ ม. ลึกเฉลี่ย ๒.๐๐ ม.	แหล่งน้ำทาง การเกษตร
		ระบบประปาภูเขา		น้ำเพื่อการ อุปโภคบริโภค
		ระบบประปาส่วน ภูมิภาค		น้ำเพื่อการ อุปโภคบริโภค
๑๔	บ้านห้วยกอก	แม่น้ำโขง	ก.๔๐๐ ม. ย.๒,๐๐๐ ม. ลึกเฉลี่ย ๒๐.๐๐ ม.	แหล่งน้ำทาง การเกษตร
		ลำห้วยกอก	ก.๕.๐๐ ม. ย.๓,๐๐๐ ม. ลึกเฉลี่ย ๑.๒๐ ม.	การเกษตร
		ระบบประปาหมู่บ้าน (ของ อปท.)		น้ำเพื่อการ อุปโภคบริโภค

## ส่วนที่ ๒

# ยุทธศาสตร์องค์กรปกครองส่วนท้องถิ่น

### ๑. ความสัมพันธ์ระหว่างแผนพัฒนาระดับมหภาค

#### ๑.๑ แผนยุทธศาสตร์ชาติ ๒๐ ปี

๑. ยุทธศาสตร์ด้านความมั่นคง
๒. ยุทธศาสตร์ด้านการสร้างความสามารถในการแข่งขัน
๓. ยุทธศาสตร์ด้านการพัฒนาและเสริมสร้างศักยภาพคน
๔. ยุทธศาสตร์ด้านการสร้างโอกาสความเสมอภาคและเท่าเทียมกันทางสังคม
๕. ยุทธศาสตร์ด้านการสร้างการเติบโตบนคุณภาพชีวิตที่เป็นมิตรกับสิ่งแวดล้อม
๖. ยุทธศาสตร์ด้านการปรับสมดุลและพัฒนาระบบการบริหารจัดการภาครัฐ

#### ๑.๒ แผนพัฒนาเศรษฐกิจและสังคมแห่งชาติฉบับที่ ๑๒ (พ.ศ.๒๕๖๐-๒๕๖๑)

๑. ยุทธศาสตร์การเสริมสร้างและพัฒนาศักยภาพทุนมนุษย์
๒. ยุทธศาสตร์การสร้างความเป็นธรรมและลดความเหลื่อมล้ำในสังคม
๓. ยุทธศาสตร์การสร้างความเข้มแข็งทางเศรษฐกิจและแข่งขันได้อย่างยั่งยืน
๔. ยุทธศาสตร์การเติบโตที่เป็นมิตรกับสิ่งแวดล้อมเพื่อการพัฒนาอย่างยั่งยืน
๕. ยุทธศาสตร์การเสริมสร้างความมั่นคงแห่งชาติเพื่อการพัฒนาประเทศสู่ความมั่งคั่ง

และยั่งยืน

๖. ยุทธศาสตร์การบริหารจัดการในภาครัฐ การป้องกันการทุจริตประพฤติมิชอบและ  
ธรรมาภิบาลในสังคมไทย

๗. ยุทธศาสตร์การพัฒนาโครงสร้างพื้นฐานและระบบโลจิสติกส์
๘. ยุทธศาสตร์การพัฒนาวิทยาศาสตร์ เทคโนโลยี วิจัย และนวัตกรรม
๙. ยุทธศาสตร์การพัฒนาภาค เมือง และพื้นที่เศรษฐกิจ
๑๐. ยุทธศาสตร์ความร่วมมือระหว่างประเทศเพื่อการพัฒนา

#### ๑.๓ แผนพัฒนาภาค/แผนพัฒนากลุ่มจังหวัด/แผนพัฒนาจังหวัด

แผนพัฒนากลุ่มจังหวัดภาคเหนือตอนบน ๒ (จังหวัดเชียงราย พะเยา แพร่ น่าน)

วิสัยทัศน์ : ประตูก้าวไกล สดุดีวัฒนธรรมล้านนา สินค้าเกษตรปลอดภัย ประชาชนร่วมใจอนุรักษ์  
ทรัพยากรธรรมชาติ

พันธกิจ : ๑. ส่งเสริมพัฒนาเศรษฐกิจ การค้าการลงทุน การท่องเที่ยว และโลจิสติกส์เชื่อมโยงสู่สากล ให้มีการ  
ขยายตัวเพิ่มขึ้น

๒. ส่งเสริมพัฒนาการและสร้างความเข้มแข็งให้ภาคเกษตร อุตสาหกรรม เพื่อเพิ่มมูลค่า

๓. พัฒนาและส่งเสริมการท่องเที่ยวเชิงอนุรักษ์วัฒนธรรม อารยธรรมแห่งล้านนาตะวันออก ดำรงไว้

ซึ่งศิลปวัฒนธรรมและวิถีชีวิตที่เป็นเอกลักษณ์และเป็นอัตลักษณ์และสุขภาพ

๔. อนุรักษ์ พัฒนา และส่งเสริมการบริหารจัดการทรัพยากรธรรมชาติและสิ่งแวดล้อมให้มี ความ  
สมบูรณ์ ดำรงฐานทรัพยากรธรรมชาติและจัดการสิ่งแวดล้อมที่ดี

ประเด็นยุทธศาสตร์ที่ ๑. พัฒนาสภาพแวดล้อมในการพัฒนาการค้า การลงทุน และโลจิสติกส์เชื่อมโยงกับ  
ต่างประเทศ



ประเด็นยุทธศาสตร์ที่ ๒. การสร้างความเข้มแข็งและเพิ่มประสิทธิภาพการผลิตภาคเกษตรและอุตสาหกรรม  
การเกษตรเพื่อเพิ่มมูลค่าสินค้าเกษตรปลอดภัยที่มีศักยภาพ

ประเด็นยุทธศาสตร์ที่ ๓. พัฒนาและยกระดับการท่องเที่ยวเชิงนิเวศ ศิลปวัฒนธรรมและสุขภาพ เพื่อสร้างรายได้  
สู่ชุมชนและเชื่อมโยงห่วงโซ่มูลค่าเพิ่มการท่องเที่ยวของกลุ่มจังหวัดอย่างยั่งยืน

ประเด็นยุทธศาสตร์ที่ ๔. ดำรงฐานทรัพยากรธรรมชาติที่อุดมสมบูรณ์ การบริหารจัดการสิ่งแวดล้อมและพลังงาน  
โดยการมีส่วนร่วมของชุมชนสู่การเป็นกลุ่มจังหวัดสีเขียว

#### ๑.๔ แผนพัฒนาจังหวัดเชียงราย (พ.ศ.๒๕๖๑-๒๕๖๕)

จากผลการวิเคราะห์ศักยภาพพื้นฐานของจังหวัด การวิเคราะห์สภาวะแวดล้อม ผ่านกระบวนการรับฟัง  
ความคิดเห็นจากทุกภาคส่วนแบบมีส่วนร่วม จังหวัดได้กำหนดวิสัยทัศน์และยุทธศาสตร์การพัฒนาจังหวัด  
เชียงราย (พ.ศ.๒๕๖๑ – ๒๕๖๕) ดังนี้

#### วิสัยทัศน์จังหวัดเชียงราย (Vision)

“ เชียงรายเมืองแห่งความสุข สะอาด ปลอดภัย น่ายล ”

#### เป้าประสงค์ ( Goal )

๑. เพื่อสร้างการเจริญเติบโตทางเศรษฐกิจ โดยเน้นการเพิ่มขีดความสามารถในการแข่งขันด้าน การค้า  
การลงทุน บริการ โลจิสติกส์ การเกษตรการท่องเที่ยวและวัฒนธรรมเชื่อมโยงกลุ่มจังหวัด กลุ่มอาเซียน + ๖ และ  
GMS
๒. เพื่อยกระดับคุณภาพชีวิตของประชาชนให้ดีขึ้น โดยการน้อมนำหลักปรัชญาเศรษฐกิจพอเพียงเป็น  
แนวทางหลักในการ สร้างภูมิคุ้มกันในการสร้างคน สังคมที่มีคุณภาพ
๓. เพื่อสร้างสมดุลของระบบนิเวศและการพัฒนาเมืองให้น่าอยู่ เพื่อให้ประชาชนอยู่ในสิ่งแวดล้อมที่ดีและ  
มีคุณภาพ
๔. เพื่อเสริมสร้างความปลอดภัยในชีวิตและทรัพย์สินของประชาชนในพื้นที่ปกติและแนวชายแดน

#### ประเด็นยุทธศาสตร์การพัฒนาจังหวัดเชียงราย

๑. พัฒนาสภาพแวดล้อมในการพัฒนาการค้า การลงทุน และโลจิสติกส์เชื่อมโยงกับต่างประเทศ
๒. การส่งเสริมการผลิตสินค้าเกษตรคุณภาพ มาตรฐานสากล และเป็นมิตรกับสิ่งแวดล้อม
๓. การดำรงฐานวัฒนธรรมล้านนา เพื่อเพิ่มมูลค่าการท่องเที่ยวเชิงวัฒนธรรม เชิงนิเวศ และ เชิงสุขภาพ
๔. การพัฒนาทรัพยากรมนุษย์และคุณภาพชีวิตเพื่อให้ประชาชนอยู่เย็นเป็นสุข
๕. การจัดการทรัพยากรธรรมชาติและสิ่งแวดล้อมให้ดำรงความสมบูรณ์อย่างยั่งยืน
๖. การรักษาความมั่นคง และความปลอดภัยในชีวิตและทรัพย์สิน

#### ๑.๕ ยุทธศาสตร์การพัฒนาขององค์การบริหารส่วนจังหวัดเชียงราย

วิสัยทัศน์ “ ยึดหลักธรรมาภิบาล ประสานการพัฒนา ประชาชนมีความสุข ”

ยุทธศาสตร์ที่ ๑ การพัฒนาโครงสร้างพื้นฐานและระบบคมนาคมขนส่งให้ได้มาตรฐาน

กลยุทธ์ ๑.๑ พัฒนาโครงสร้างพื้นฐานและระบบคมนาคมขนส่งให้ได้มาตรฐาน

กลยุทธ์ ๑.๒ พัฒนาแหล่งน้ำและระบบบริหารจัดการน้ำเพื่ออุปโภค บริโภคและ  
การเกษตร

กลยุทธ์ ๑.๓ พัฒนางานด้านผังเมือง งานวิศวกรรมจราจร

## ยุทธศาสตร์ที่ ๒ การพัฒนาด้านเศรษฐกิจและการท่องเที่ยว

กลยุทธ์ ๒.๑ ส่งเสริมและพัฒนาการเกษตรตามแนวทางปรัชญาเศรษฐกิจพอเพียง

กลยุทธ์ ๒.๒ ส่งเสริมและพัฒนาอาชีพและการตลาดเพื่อเพิ่มศักยภาพผลิตภัณฑ์ท้องถิ่นให้ได้มาตรฐานสากล

กลยุทธ์ ๒.๓ ส่งเสริมและพัฒนาการท่องเที่ยว วิถีชีวิต และอัตลักษณ์ของคนในชุมชน

กลยุทธ์ ๒.๔ ส่งเสริม อนุรักษ์ ด้านศาสนา และเผยแพร่ศิลปวัฒนธรรมประเพณีท้องถิ่น

## ยุทธศาสตร์ที่ ๓ การพัฒนาการศึกษาและการสาธารณสุข

กลยุทธ์ ๓.๑ ส่งเสริมและพัฒนาการศึกษาทั้งในระบบ นอกระบบ และการศึกษาตามอัธยาศัยให้ได้มาตรฐานการศึกษา

กลยุทธ์ ๓.๒ ส่งเสริมและพัฒนาการศึกษาสู่อาชีพ

กลยุทธ์ ๓.๓ ส่งเสริมและพัฒนาสุขภาพที่ดีของประชาชนในท้องถิ่น

กลยุทธ์ ๓.๔ ส่งเสริมและสนับสนุนการพัฒนาระบบการบริการสาธารณสุข

## ยุทธศาสตร์ที่ ๔ การพัฒนาคุณภาพชีวิตและการป้องกันบรรเทาสาธารณภัย

กลยุทธ์ ๔.๑ รักษาความสงบเรียบร้อยเพื่อความปลอดภัยในชีวิตและทรัพย์สินของประชาชน

กลยุทธ์ ๔.๒ ป้องกัน ฟื้นฟู และบรรเทาสาธารณภัย

กลยุทธ์ ๔.๓ ป้องกันและแก้ไขปัญหาอาชญากรรม ยาเสพติด อบายมุข สื่อด้านอิเล็กทรอนิกส์

กลยุทธ์ ๔.๔ พัฒนาคุณภาพชีวิตเด็ก เยาวชน สตรี ผู้สูงอายุ ผู้พิการ และผู้ด้อยโอกาส

## ยุทธศาสตร์ที่ ๕ การบริหารจัดการทรัพยากรธรรมชาติและสิ่งแวดล้อมให้สมบูรณ์และยั่งยืน

กลยุทธ์ ๕.๑ ส่งเสริมและพัฒนาการอนุรักษ์ทรัพยากรธรรมชาติและสิ่งแวดล้อม

กลยุทธ์ ๕.๒ ส่งเสริมและพัฒนาการควบคุม ป้องกัน แก้ไขปัญหาขยะ น้ำเสียและมลภาวะ

กลยุทธ์ ๕.๓ ส่งเสริมและพัฒนาการอนุรักษ์พลังงานและการใช้พลังงานทดแทน

## ยุทธศาสตร์ที่ ๖ การพัฒนาด้านการบ้านเมืองการบริหาร

กลยุทธ์ ๖.๑ พัฒนาศักยภาพบุคลากรท้องถิ่น

กลยุทธ์ ๖.๒ พัฒนาประสิทธิภาพในการบริหารจัดการตามหลักธรรมาภิบาล

กลยุทธ์ ๖.๓ ส่งเสริมการมีส่วนร่วมในการพัฒนาท้องถิ่นของทุกภาคส่วน

กลยุทธ์ ๖.๔ พัฒนาปรับปรุงเครื่องมือเครื่องใช้และเทคโนโลยี

กลยุทธ์ ๖.๕ ส่งเสริมนวัตกรรมเพื่อการพัฒนาท้องถิ่น

## ๒. ยุทธศาสตร์ขององค์กรปกครองส่วนท้องถิ่น

### ๒.๑ วิสัยทัศน์

“ ประชาชนมีคุณภาพชีวิตดี การคมนาคมสะดวกและปลอดภัย ”

### ๒.๒ ยุทธศาสตร์

ยุทธศาสตร์ที่ ๑ การพัฒนาโครงสร้างพื้นฐาน เพื่อรองรับการขยายตัวของการลงทุน

ภายในท้องถิ่น เชื่อมโยงประชาคมอาเซียน

- ยุทธศาสตร์ที่ ๒ การพัฒนาด้านเศรษฐกิจและการส่งเสริมการท่องเที่ยว
- ยุทธศาสตร์ที่ ๓ การพัฒนาด้านการศึกษา ด้านสาธารณสุขและการพัฒนาคุณภาพชีวิตของประชาชนในท้องถิ่น
- ยุทธศาสตร์ที่ ๔ การพัฒนาทรัพยากรธรรมชาติและสิ่งแวดล้อมให้ดำรงความสมบูรณ์และยั่งยืน
- ยุทธศาสตร์ที่ ๕ การอนุรักษ์ฟื้นฟูวัฒนธรรมประเพณีอันดีงามและภูมิปัญญาของท้องถิ่น ตลอดจน ส่งเสริมการทำนุบำรุงศาสนา
- ยุทธศาสตร์ที่ ๖ การบริหารจัดการบ้านเมืองที่ดี

### ๒.๓ เป้าประสงค์

๑. เพื่อพัฒนาระบบคมนาคมและการขนส่ง และระบบสาธารณสุขปโภค เพื่อรองรับการขยายตัวของการลงทุนภายในท้องถิ่น เชื่อมโยงประชาคมอาเซียน
๒. เพื่อสร้างการเจริญเติบโตทางเศรษฐกิจโดยการสนับสนุนกลุ่มอาชีพการจัดการตลาดและการส่งเสริมการท่องเที่ยวเพื่อให้เกิดความยั่งยืนในอาชีพและมีรายได้ที่มั่นคง
๓. เพื่อยกระดับและพัฒนาคุณภาพชีวิตประชาชนทั้งในด้านการศึกษา สาธารณสุข และการสังคมสงเคราะห์
๔. เพื่อรักษาทรัพยากรธรรมชาติและสิ่งแวดล้อมให้ดำรงความสมบูรณ์และยั่งยืน
๕. เพื่ออนุรักษ์ฟื้นฟูวัฒนธรรมประเพณีอันดีงาม และภูมิปัญญาท้องถิ่นและสนับสนุนการทำนุบำรุงศาสนา
๖. เพื่อให้การบริหารงานของเทศบาลตำบลเวียงเป็นไปตามหลักธรรมาภิบาล และการบริการสาธารณะเป็นไปอย่างมีประสิทธิภาพ

### ๒.๔ ตัวชี้วัด

ร้อยละของการนำแผนพัฒนาท้องถิ่นไปสู่การปฏิบัติ คิดเป็นร้อยละ ๘๐ ของโครงการที่บรรจุไว้ในแผนพัฒนาท้องถิ่นปี

### ๒.๕ ค่าเป้าหมาย

- ๑) การพัฒนาระบบคมนาคมและการขนส่ง และระบบสาธารณสุขปโภค เพื่อรองรับการขยายตัวของการลงทุนภายในท้องถิ่น เชื่อมโยงประชาคมอาเซียน ได้มากกว่าร้อยละ ๗๐
- ๒) สนับสนุนกลุ่มอาชีพการจัดการตลาดและการส่งเสริมการท่องเที่ยวเพื่อให้เกิดความยั่งยืนในอาชีพและมีรายได้ที่มั่นคง ได้มากกว่าร้อยละ ๖๐
- ๓) ยกระดับและพัฒนาคุณภาพชีวิตประชาชนทั้งในด้านการศึกษา สาธารณสุข และการสังคมสงเคราะห์ ได้มากกว่าร้อยละ ๗๐
- ๔) การรักษาทรัพยากรธรรมชาติและสิ่งแวดล้อมให้ดำรงความสมบูรณ์และยั่งยืน ได้มากกว่าร้อยละ ๖๐
- ๕) การอนุรักษ์ฟื้นฟูวัฒนธรรมประเพณีอันดีงาม และภูมิปัญญาท้องถิ่นและสนับสนุนการทำนุบำรุงศาสนา ได้มากกว่าร้อยละ ๖๐
- ๖) ส่งเสริมให้หมู่บ้านมีความเข้มแข็ง สงบเรียบร้อย และมีความปลอดภัยในชีวิตและทรัพย์สิน ได้มากกว่าร้อยละ ๗๐
- ๗) การบริหารงานของเทศบาลตำบลเวียงเป็นไปตามหลักธรรมาภิบาล และการบริการสาธารณะเป็นไปอย่างมีประสิทธิภาพ ได้มากกว่าร้อยละ ๗๐

## ๒.๖ กลยุทธ์

**ยุทธศาสตร์ที่ ๑** การพัฒนาโครงสร้างพื้นฐาน เพื่อรองรับการขยายตัวของการลงทุน  
ภายในท้องถิ่น เชื่อมโยงประชาคมอาเซียน

กลยุทธ์ ๑.๑ การพัฒนาโครงสร้างระบบคมนาคมและการขนส่ง เพื่อรองรับการ  
ขยายตัวของการลงทุน

กลยุทธ์ ๑.๒ การพัฒนาระบบสาธารณูปโภค ได้แก่ น้ำประปา และไฟฟ้า ให้  
เพียงพอต่อความต้องการของประชาชนในท้องถิ่นได้

กลยุทธ์ ๑.๓ การพัฒนาแหล่งน้ำเพื่อการอุปโภค บริโภค และเพื่อการเกษตร

กลยุทธ์ ๑.๔ การพัฒนาด้านการผังเมืองและการควบคุมอาคาร

**ยุทธศาสตร์ที่ ๒** การพัฒนาด้านเศรษฐกิจและการส่งเสริมการท่องเที่ยว

กลยุทธ์ ๒.๑ ส่งเสริมการพัฒนาตามแนวพระราชดำริของพระบาทสมเด็จพระ  
เจ้าอยู่หัวฯ ตามหลักเศรษฐกิจพอเพียง

กลยุทธ์ ๒.๒ ส่งเสริมการสร้างงานและสร้างอาชีพให้แก่ประชาชน

กลยุทธ์ ๒.๓ พัฒนาแหล่งท่องเที่ยวที่มีอยู่เดิมและจัดหาแหล่งท่องเที่ยวใหม่  
ตลอดจนจัดกิจกรรมส่งเสริมและประชาสัมพันธ์การท่องเที่ยว  
เพื่อเชื่อมโยงการท่องเที่ยวระดับอำเภอและจังหวัด

**ยุทธศาสตร์ที่ ๓** การพัฒนาด้านการศึกษา ด้านสาธารณสุขและการพัฒนาคุณภาพชีวิต  
ของประชาชนในท้องถิ่น

กลยุทธ์ ๓.๑ ส่งเสริมสนับสนุนการพัฒนาการศึกษาทั้งในระบบ นอกระบบ  
และการศึกษาตามอัธยาศัย ให้มีคุณภาพและได้มาตรฐาน เพื่อ  
รองรับการเข้าสู่ประชาคมอาเซียน

กลยุทธ์ ๓.๒ ส่งเสริมสนับสนุนการพัฒนาคุณภาพชีวิต ตลอดจนส่งเสริมการ  
จัดสวัสดิการสังคมให้แก่ เด็ก เยาวชน ผู้สูงอายุ สตรี ผู้พิการ  
และผู้ด้อยโอกาส

กลยุทธ์ ๓.๓ ส่งเสริมการกีฬาและนันทนาการ ให้ประชาชนได้เล่นกีฬาและ  
ออกกำลังกายเพื่อสร้างสุขภาพ ตลอดจนยกระดับการพัฒนา  
ด้านการกีฬาในท้องถิ่น

กลยุทธ์ ๓.๔ ส่งเสริมการสร้างความเข้มแข็งของชุมชน การจัดระเบียบชุมชน  
การรักษาความสงบเรียบร้อยของชุมชน และการรักษาความ  
ปลอดภัยในชีวิตและทรัพย์สินของประชาชน

กลยุทธ์ ๓.๕ การป้องกันและบรรเทาสาธารณภัย

**ยุทธศาสตร์ที่ ๔** การพัฒนาทรัพยากรธรรมชาติและสิ่งแวดล้อมให้ดำรงความสมบูรณ์

และยั่งยืน

กลยุทธ์ ๔.๑ ส่งเสริมการป้องกันและแก้ไขปัญหาขยะมูลฝอย สิ่งปฏิกูล น้ำเสีย มลพิษทางอากาศ ตลอดจนรักษาความสะอาดและความเป็นระเบียบเรียบร้อยของชุมชน

กลยุทธ์ ๔.๒ การดูแลรักษาทรัพยากรธรรมชาติและสิ่งแวดล้อม

**ยุทธศาสตร์ที่ ๕** การอนุรักษ์ฟื้นฟูวัฒนธรรมประเพณีอันดีงามและภูมิปัญญาของท้องถิ่น ตลอดจน ส่งเสริมการทำนุบำรุงศาสนา

กลยุทธ์ ๕.๑ ส่งเสริมการอนุรักษ์ฟื้นฟูวัฒนธรรมประเพณีอันดีงาม และภูมิปัญญาท้องถิ่น

กลยุทธ์ ๕.๒ ส่งเสริมสนับสนุนการทำนุบำรุงศาสนา

**ยุทธศาสตร์ที่ ๖** การบริหารจัดการบ้านเมืองที่ดี

กลยุทธ์ ๖.๑ ส่งเสริมการมีส่วนร่วมของประชาชนในการพัฒนาท้องถิ่น

กลยุทธ์ ๖.๒ พัฒนาขีดความสามารถของบุคลากรขององค์กร ให้มีประสิทธิภาพ เพื่อให้บริการประชาชนเป็นไปอย่างมีประสิทธิภาพประสิทธิผล

กลยุทธ์ ๖.๓ พัฒนาปรับปรุงเครื่องมือเครื่องใช้และเทคโนโลยี เพื่อเพิ่มประสิทธิภาพการให้บริการสาธารณะแก่ประชาชน

**๒.๗ จุดยืนทางยุทธศาสตร์**

เทศบาลตำบลเวียง ได้กำหนดจุดยืนทางยุทธศาสตร์โดยมุ่งเน้นการพัฒนาด้านคุณภาพชีวิตและการพัฒนาการคมนาคมเพื่อความเชื่อมโยงด้านการส่งเสริมเศรษฐกิจ ก่อให้เกิดความมั่นคง มั่งคั่งอย่างยั่งยืน

**๒.๘ ความเชื่อมโยงของยุทธศาสตร์ในภาพรวม**

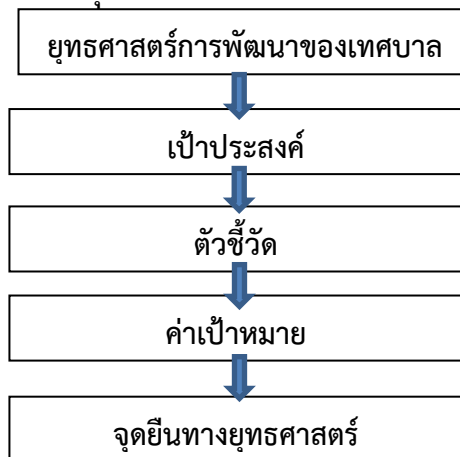

### ๓. การวิเคราะห์เพื่อการพัฒนาท้องถิ่น

#### ๓.๑ การวิเคราะห์กรอบการจัดทำยุทธศาสตร์ขององค์กรปกครองส่วนท้องถิ่น

##### จุดแข็ง (Strength)

- ๑.เทศบาลตำบลเวียง ได้รับการยอมรับจากประชาชนในพื้นที่ในการพัฒนาท้องถิ่นให้มีความเจริญในทุกๆด้าน และมีชุมชนที่เข้มแข็ง
- ๒.บุคลากรในองค์กรส่วนใหญ่เป็นบุคลากรในพื้นที่ จึงมีความคุ้นเคยกับประชาชน และเข้าใจประเพณี วัฒนธรรมท้องถิ่น
- ๓.ประชากรในพื้นที่เทศบาลตำบลเวียงมีความหลากหลายทางชาติพันธุ์ มีวัฒนธรรมที่โดดเด่นมีแหล่งทรัพยากรธรรมชาติและภูมิอากาศที่เหมาะสม ท้องถิ่นสามารถสนับสนุนการท่องเที่ยวให้มีความหลากหลายได้
- ๔.ในพื้นที่เทศบาลตำบลเวียง มีพื้นที่การเกษตรที่มีความหลากหลายลักษณะ เอื้อต่อการเป็นแหล่งพัฒนาพันธุ์พืชและพันธุ์สัตว์ สามารถผลิตอาหารและสินค้าเกษตรที่สำคัญ
- ๕.เทศบาลตำบลเวียง มีความเป็นอิสระคล่องตัวในการบริหารจัดการ มีอำนาจหน้าที่ที่ชัดเจนสามารถตอบสนองให้ความช่วยเหลือประชาชนได้รวดเร็ว
- ๖.เทศบาลตำบลเวียง มีงบประมาณเป็นของตนเอง สามารถดำเนินการได้ตามอำนาจหน้าที่
- ๗.เทศบาลตำบลเวียงเป็นพื้นที่ชายแดนที่ไม่มีปัญหาความรุนแรงในพื้นที่ ประชาชนยอมรับฟังความคิดเห็นของส่วนรวม
- ๘.เทศบาลตำบลเวียงเป็นเขตพื้นที่การพัฒนาเขตพัฒนาเศรษฐกิจพิเศษของจังหวัดเชียงราย

##### จุดอ่อน (Weakness)

- ๑.เทศบาลตำบลเวียงยังขาดบุคลากรเฉพาะด้าน เช่น เจ้าหน้าที่สาธารณสุข เจ้าหน้าที่ที่มีความรู้ด้านทรัพยากรธรรมชาติและสิ่งแวดล้อม ตลอดจนบุคลากรด้านการศึกษาไม่เพียงพอต่อจำนวนเด็กนักเรียน
๒. การจัดเก็บรายได้ของเทศบาลตำบลเวียง ยังไม่มีประสิทธิภาพเท่าที่ควร
๓. การพัฒนาระบบโครงสร้างพื้นฐานที่ได้รับการถ่ายโอน เช่น ถนนลาดยาง เทศบาลตำบลเวียงยังไม่มีศักยภาพเพียงพอ ทั้งในแง่เครื่องมือ และงบประมาณ
๔. เกษตรกรในท้องถิ่นส่วนใหญ่ยังคงมีฐานะยากจน และขาดความกระตือรือร้นในการรวมกลุ่มและการพัฒนาสินค้าให้ได้มาตรฐาน อีกทั้งยังใช้สารเคมีในการทำเกษตรอย่างแพร่หลาย
๕. ในพื้นที่ยังขาดสถานที่กักเก็บน้ำเพื่อการเกษตรและระบบชลประทานที่มาตรฐาน ตลอดจนในบางพื้นที่มีปัญหาน้ำใช้และน้ำเพื่อการเกษตรไม่เพียงพอ และยังขาดการแก้ไขปัญหาภัยแล้งในระยะยาว
๖. ทรัพยากรดินในท้องถิ่นเสื่อมโทรม จากการใช้สารเคมีอย่างเข้มข้นและไม่ระมัดระวังเป็นระยะเวลายาวนาน ประกอบกับมีการใช้ที่ดินผิดประเภทไม่เหมาะสมกับสมรรถนะของดิน และเกิดการชะล้างพังทลายของดิน เนื่องจากการใช้ที่ดินไม่ถูกวิธี
๗. ประชาชนยังมีพฤติกรรมที่เสี่ยงต่อการเกิดโรคเรื้อรัง และโรคติดต่อ เช่น โรคเอดส์ วัณโรค การดื่มสุรา การสูบบุหรี่ และยาเสพติด รวมทั้งละเลยต่อการรับความพึงความรู้ด้านการป้องกันปัจจัยเสี่ยงที่มีต่อสุขภาพ และการมีพฤติกรรมเสี่ยงต่อการมีเพศสัมพันธ์ก่อนวัยอันควร มีปัญหาความเครียดและสุขภาพจิต ตลอดจนอุบัติเหตุจราจร
๘. ประชาชนยังขาดการตื่นตัวในการรับรู้ต่อการเปลี่ยนแปลงการเข้าสู่ประชาคมอาเซียน
๙. สภาพพื้นที่มีเขตติดต่อกับชายแดนประเทศเพื่อนบ้าน จึงทำให้เกิดปัญหาด้านยาเสพติด แรงงานต่างด้าว และการค้ามนุษย์

๑๐. ประชาชนส่วนใหญ่ในท้องถิ่น ยังมีฐานะยากจน สังคมเป็นสังคมผู้สูงอายุ ประชากรวัยเด็ก และวัยแรงงานลดลง แม้ว่าจะมีการจัดสวัสดิการทางสังคมอย่างหลายรูปแบบ แต่กลุ่มผู้ด้อยโอกาสก็ยังไม่สามารถ เข้าถึงได้อย่างทั่วถึง

๑๑. สถานบันครอบครัวและวิถีชีวิตประชาชนในท้องถิ่นได้รับผลกระทบจากปัญหาหนี้สินและ ชาติที่ติดทำกิน

๑๒. ประชาชนในท้องถิ่นบางส่วนยังขาดความรู้ ความเข้าใจในบทบาทในการอนุรักษ์ ทรัพยากรธรรมชาติและสิ่งแวดล้อม ยังมีการเผาตอซังข้าว เผาป่า เพื่อการทำเกษตรและล่าสัตว์

๑๓. ท้องถิ่นยังขาดการส่งเสริมความรู้ด้านทรัพยากรธรรมชาติในชุมชน การบูรณาการข้อมูล ระหว่างท้องถิ่นและหน่วยงานที่รับผิดชอบไม่มีประสิทธิภาพ รวมทั้งการณรงค์ ประชาสัมพันธ์ให้ความรู้ความ เข้าใจแก่ประชาชนในด้านผลกระทบจากภาวะมลพิษไม่ต่อเนื่อง ประกอบกับการบังคับใช้กฎหมายและข้อบัญญัติ ที่เอื้อต่อการอนุรักษ์ทรัพยากรธรรมชาติและรักษาคุณภาพสิ่งแวดล้อมของเจ้าหน้าที่ยังไม่เคร่งครัดเท่าที่ควร ส่งผล กระทบต่อสุขภาพอนามัยของประชาชนและสิ่งแวดล้อม

๑๔. เทศบาลตำบลเวียง ยังไม่มีการวางผังเมืองและการพัฒนาเมืองเพื่อการอนุรักษ์ ทรัพยากรธรรมชาติและสิ่งแวดล้อม ทำให้เกิดการลดลงของพื้นที่ป่า การตั้งถิ่นฐานของแหล่งน้ำธรรมชาติ การใช้ สารเคมีทางการเกษตรกร ปัญหาขยะ ปัญหาน้ำเสีย ปัญหาการใช้เครื่องมือจับปลา การใช้สารพิษในแหล่งน้ำ การ ใช้ทรัพยากรอย่างฟุ่มเฟือย มีปัญหามลพิษจากหมอกควันและฝุ่นละอองในอากาศเกินมาตรฐานในฤดูแล้ง

### โอกาส (Opportunity)

๑. เป็นท้องถิ่นที่มีอาณาเขตติดต่อกับประเทศสาธารณรัฐประชาชนลาว ซึ่งรัฐบาลมีนโยบาย สนับสนุนการพัฒนาเชิงพื้นที่รองรับเขตเศรษฐกิจชายแดน เกิดความร่วมมือทางเศรษฐกิจกับประเทศในอนุภูมิภาค ลุ่มน้ำโขงตอนบน (GMS) และ BIMSTEC เปิดโอกาสตลาดของการค้า การลงทุน การท่องเที่ยวและการบริหาร การศึกษา สาธารณสุข วัฒนธรรม โลจิสติกส์ เป็นต้น

๒. เป็นพื้นที่ซึ่งมีทางคมนาคมเชื่อมโยงในด้านการท่องเที่ยวเกี่ยวกับจังหวัดข้างเคียง

๓. รัฐบาลมีนโยบายส่งเสริมสนับสนุนการสร้างค่านิยมให้คนไทยปลูกจิตสำนึกและภูมิใจด้าน ประวัติศาสตร์ ศาสนา ศิลปะ และวัฒนธรรมท้องถิ่น

๔. รัฐบาลให้ความสำคัญด้านการป้องกันและบรรเทาสาธารณภัย โดยเปิดโอกาสให้ชุมชนและ ท้องถิ่น มีส่วนร่วมในการตัดสินใจ ดูแล รักษา พื้นที่พื้นที่ของตนเอง

๕. การพัฒนาของเทคโนโลยีสารสนเทศ รับรู้ข้อมูลข่าวสารต่างๆ การสื่อสารที่เข้าถึงง่าย สะดวกและรวดเร็ว

### อุปสรรค (Threat)

๑. ภาวะเปียบไม่เอื้ออำนวยต่อการพัฒนาในพื้นที่ป่าสงวนแห่งชาติ พื้นที่สาธารณะ และอุทยาน แห่งชาติ

๒. ภาวะเปียบทางการค้า การขนส่ง ทั้งคน รถบรรทุก และสินค้าของประเทศในอนุภูมิภาคลุ่มน้ำ โขงตอนบน ยังไม่เป็นมาตรฐานเดียวกัน

๓. มีการนำสินค้าจากจีนเข้ามาแข่งขันกับผู้ประกอบการท้องถิ่น หรือการเกษตรกร กลุ่มอาชีพใน ท้องถิ่น

๔. กระแสโลกาภิวัตน์ มีผลกระทบต่อสังคมวัฒนธรรม ทางด้านลบ ทำให้คุณธรรมและจริยธรรม ทางด้านการพัฒนาทรัพยากรมนุษย์ลดลง

๕. ข้อระเปียบกฎหมายต่างๆ ไม่เอื้ออำนวยต่อการปฏิบัติงานตามภารกิจ

๖. การถ่ายโอนงบประมาณไม่เป็นไปตามพระราชบัญญัติกำหนดแผนและขั้นตอนการกระจายอำนาจให้แก่องค์กรปกครองส่วนท้องถิ่น

๗. ปัญหาสถานะโลกร้อน ส่งผลให้เกิดภัยธรรมชาติ เช่น ภัยแล้ง ภัยหนาว หมอกควันไฟป่า เป็นต้น

๘. ทั้งปัญหาภัยจากธรรมชาติ และภัยจากยาเสพติด ส่งผลกระทบต่อการท่องเที่ยว

๙. การย้ายถิ่นฐานประชากร มีกลุ่มแรงงานต่างด้าว เข้ามาอยู่อาศัยจำนวนมากขึ้นทำให้มีปัญหา ด้านข้อมูลประชากรที่ชัดเจน การบริการที่ไม่ครอบคลุม ปัญหาด้านการสื่อสาร

๑๐. นโยบายการพัฒนาที่ขัดแย้งต่อความเป็นเอกภาพของทรัพยากรธรรมชาติและสิ่งแวดล้อม ส่งผลให้เกิดความขัดแย้งในชุมชน

๑๑. ปัญหามลพิษ เช่น ปัญหาหมอกควัน และปัญหาขยะอิเล็กทรอนิกส์ จากประเทศเพื่อนบ้าน ไม่สามารถควบคุมได้

### ๓.๒ การประเมินสถานการณ์สภาพแวดล้อมภายนอกที่เกี่ยวข้อง

เทศบาลตำบลเวียง มีพื้นที่ที่มีลักษณะเด่นหลายด้าน เช่น มีพื้นที่ที่มีทิวทัศน์สวยงาม ติดกับแม่น้ำโขงและพรมแดนติดต่อกับประเทศเพื่อนบ้าน คือสาธารณรัฐประชาธิปไตยประชาชนลาว หากมีการค้ากับประเทศเพื่อนบ้านที่เป็นระบบ และมีโครงสร้างพื้นฐานที่สะดวกมั่นคงปลอดภัย โอกาสที่เศรษฐกิจจะเจริญเติบโต มีมาก อำเภอเชียงของ เป็นอำเภอที่มีวัฒนธรรมที่งดงาม เหมาะสมเป็นแหล่งท่องเที่ยว และเป็นอีกอำเภอหนึ่ง ตามยุทธศาสตร์การพัฒนาเมืองชายแดนของจังหวัดเชียงรายที่จะพัฒนาเป็นเมืองรองรับอุตสาหกรรม เมืองประตูแห่งการท่องเที่ยว และเมืองแห่งการค้าขายกับเพื่อนบ้าน กลุ่มอนุภาคลุ่มน้ำโขง (GMS) จึงทำให้โอกาสในการพัฒนาเป็นไปได้ในทิศทางที่เจริญก้าวหน้าอย่างรวดเร็วและเป็นไปได้สูงมาก



ส่วนที่ ๓ การนำแผนพัฒนาท้องถิ่นไปสู่การปฏิบัติ

๑ ยุทธศาสตร์การพัฒนาและแผนงาน

ที่	ยุทธศาสตร์	ด้าน	แผนงาน	หน่วยงานรับผิดชอบหลัก	หน่วยงานสนับสนุน
๑	ยุทธศาสตร์ที่ ๑ การพัฒนาโครงสร้างพื้นฐาน เพื่อรองรับการขยายตัวของการลงทุนภายในท้องถิ่น เชื่อมโยงประชาคมอาเซียน	บริหารทั่วไป บริการชุมชนและสังคม การเศรษฐกิจ การดำเนินการอื่น	บริหารทั่วไป เคหะและชุมชน อุตสาหกรรมและโยธา การเกษตร งบกลาง	สำนักปลัด กองช่าง กองช่าง สำนักปลัด สำนักปลัด	กองช่าง/กองคลัง สำนักปลัด/กองคลัง สำนักปลัด/กองคลัง กองช่าง กองคลัง/กองช่าง
๒	ยุทธศาสตร์ที่ ๒ การพัฒนาด้านเศรษฐกิจและการส่งเสริมการท่องเที่ยว	บริหารทั่วไป บริการชุมชนและสังคม การเศรษฐกิจ การดำเนินการอื่น	อุตสาหกรรมและโยธา การเกษตร งบกลาง	กองช่าง สำนักปลัด สำนักปลัด	สำนักปลัด/กองคลัง กองคลัง/กองช่าง กองคลัง/กองช่าง
๓	ยุทธศาสตร์ที่ ๓ การพัฒนาด้านการศึกษา ด้านสาธารณสุขและการพัฒนาคุณภาพชีวิตของประชาชนในท้องถิ่น	บริหารทั่วไป	การรักษาความสงบภายใน	สำนักปลัด	กองคลัง/กองช่าง

		บริการชุมชนและสังคม	การศึกษา สาธารณสุข สังคมสงเคราะห์ สร้างความเข้มแข็งชุมชน การศาสนาวัฒนธรรมฯ งบกลาง	กองการศึกษา สำนักปลัด สำนักปลัด สำนักปลัด กองการศึกษา สำนักปลัด	สำนักปลัด/กองคลัง/กอง ช่าง  กองคลัง/กองช่าง
๔	ยุทธศาสตร์ที่ ๔ การพัฒนาทรัพยากรธรรมชาติและ สิ่งแวดล้อมให้ดำรงความสมบูรณ์และยั่งยืน	บริหารทั่วไป บริการชุมชนและสังคม การเศรษฐกิจ	การเกษตร	สำนักปลัด	
๕	ยุทธศาสตร์ที่ ๕ การอนุรักษ์ฟื้นฟูวัฒนธรรมประเพณีอันดี งามและภูมิปัญญาของท้องถิ่น ตลอดจน ส่งเสริมการทำนุ บำรุงศาสนา	บริการชุมชนและสังคม	ศาสนาวัฒนธรรมและ นันทนาการ	กองการศึกษา	สำนักปลัด/กองคลัง/กอง ช่าง
๖	ยุทธศาสตร์ที่ ๖ การบริหารจัดการบ้านเมืองที่ดี	บริหารทั่วไป การดำเนินการอื่น	บริหารทั่วไป งบกลาง	สำนักปลัด สำนักปลัด	กองคลัง กองคลัง/กองช่าง

๒. บัญชีโครงการพัฒนาท้องถิ่น

บัญชีสรุปโครงการพัฒนา  
แผนพัฒนาท้องถิ่น (พ.ศ.๒๕๖๑ - ๒๕๖๕)  
เทศบาลตำบลเวียง อำเภอเชียงของ จังหวัดเชียงราย

ยุทธศาสตร์	ปี ๒๕๖๑		ปี ๒๕๖๒		ปี ๒๕๖๓		ปี ๒๕๖๔		ปี ๒๕๖๕		จำนวนโครงการ
	จำนวนโครงการ	งบประมาณ (บาท)	จำนวนโครงการ	งบประมาณ (บาท)	จำนวนโครงการ	งบประมาณ (บาท)	จำนวนโครงการ	งบประมาณ (บาท)	จำนวนโครงการ	งบประมาณ (บาท)	
ยุทธศาสตร์ที่ ๑ การพัฒนาโครงสร้างพื้นฐาน เพื่อรองรับการขยายตัวของการลงทุนภายในท้องถิ่น เชื่อมโยงประชาคมอาเซียน											
๑.๑ การพัฒนาโครงสร้างระบบคมนาคมและการขนส่ง เพื่อรองรับการขยายตัวของการลงทุน	-	-	-	-							
๑.๒ การพัฒนาระบบสาธารณูปโภค ได้แก่ น้ำประปา และไฟฟ้า ให้เพียงพอต่อความต้องการของประชาชนในท้องถิ่นได้	-	-	-	-							
๑.๓ การพัฒนาแหล่งน้ำเพื่อการอุปโภค บริโภค และเพื่อการเกษตร	-	-	-	-							

๑.๔ การพัฒนาด้านการผังเมืองและการควบคุมอาคาร	-	-	-	-							
รวม											
<p data-bbox="24 212 651 300"><b>ยุทธศาสตร์ที่ ๒ การพัฒนาด้านเศรษฐกิจและการส่งเสริมการท่องเที่ยว</b></p> <p data-bbox="24 339 651 467">๒.๑ ส่งเสริมการพัฒนาตามแนวพระราชดำริของพระบาทสมเด็จพระเจ้าอยู่หัวฯ ตามหลักเศรษฐกิจพอเพียง</p> <p data-bbox="24 555 651 635">๒.๒ ส่งเสริมการสร้างงานและสร้างอาชีพให้แก่ประชาชน</p> <p data-bbox="24 722 651 882">๒.๓ พัฒนาแหล่งท่องเที่ยวที่มีอยู่เดิมและจัดหาแหล่งท่องเที่ยวใหม่ ตลอดจนจัดกิจกรรมส่งเสริมและประชาสัมพันธ์การท่องเที่ยว เพื่อเชื่อมโยงการท่องเที่ยวระดับอำเภอและจังหวัด</p>	-	-	-	-							
รวม											
<p data-bbox="24 1233 651 1361"><b>ยุทธศาสตร์ที่ ๓ การพัฒนาด้านการศึกษา ด้านสาธารณสุขและการพัฒนาคุณภาพชีวิตของประชาชนในท้องถิ่น</b></p>											

<p>๓.๑ ส่งเสริมสนับสนุนการพัฒนาการศึกษาทั้งในระบบ นอกระบบ และการศึกษาตามอัธยาศัย ให้มีคุณภาพ และได้มาตรฐาน เพื่อรองรับการเข้าสู่ประชาคมอาเซียน</p>	-	-	-	-							
<p>๓.๒ ส่งเสริมสนับสนุนการพัฒนาคุณภาพชีวิต ตลอดจนส่งเสริมการจัดสวัสดิการสังคมให้แก่ เด็ก เยาวชน ผู้สูงอายุ สตรี ผู้พิการและผู้ด้อยโอกาส</p>	-	-	-	-							
<p>๓.๓ ส่งเสริมการกีฬาและนันทนาการ ให้ประชาชนได้เล่นกีฬาและออกกำลังกายเพื่อสร้างสุขภาพ ตลอดจนยกระดับการพัฒนาด้านการกีฬาในท้องถิ่น</p>	-	-	-	-							
<p>๓.๔ ส่งเสริมการสร้างความเข้มแข็งของชุมชน การจัดระเบียบชุมชน การรักษาความสงบเรียบร้อยของชุมชน และการรักษาความปลอดภัยในชีวิตและทรัพย์สินของประชาชน</p>	-	-	-	-							
<p>๓.๕ การป้องกันและบรรเทาสาธารณภัย</p>	-	-	-	-							
<p><b>รวม</b></p>											
<p><b>ยุทธศาสตร์ที่ ๔ การพัฒนาทรัพยากรธรรมชาติและสิ่งแวดล้อมให้ดำรงความสมบูรณ์และยั่งยืน</b></p> <p>๔.๑ ส่งเสริมการป้องกันและแก้ไขปัญหาขยะมูลฝอย สิ่งปฏิกูล น้ำเสีย มลพิษทางอากาศ ตลอดจนรักษาความสะอาดและความเป็นระเบียบเรียบร้อยของชุมชน</p> <p>๔.๒ การดูแลรักษาทรัพยากรธรรมชาติและสิ่งแวดล้อม</p>	-	-	-	-							
<p><b>รวม</b></p>											

<p>ยุทธศาสตร์ที่ ๕ การอนุรักษ์ฟื้นฟูวัฒนธรรมประเพณีอันดีงามและภูมิปัญญาของท้องถิ่น ตลอดจน ส่งเสริมการทำนุบำรุงศาสนา</p> <p>๕.๑ ส่งเสริมการอนุรักษ์ฟื้นฟูวัฒนธรรมประเพณีอันดีงาม และภูมิปัญญาท้องถิ่น</p> <p>๕.๒ ส่งเสริมสนับสนุนการทำนุบำรุงศาสนา</p>	-	-	-	-							
<p>รวม</p>											
<p>ยุทธศาสตร์ที่ ๖ การบริหารจัดการบ้านเมืองที่ดี</p> <p>๖.๑ ส่งเสริมการมีส่วนร่วมของประชาชนในการพัฒนาท้องถิ่น</p> <p>๖.๒ พัฒนาขีดความสามารถของบุคลากรขององค์กรให้มีประสิทธิภาพ เพื่อให้บริการประชาชนเป็นไปอย่างมีประสิทธิภาพประสิทธิผล</p> <p>๖.๓ พัฒนาปรับปรุงเครื่องมือเครื่องใช้และเทคโนโลยี เพื่อเพิ่มประสิทธิภาพการให้บริการสาธารณะแก่ประชาชน</p>	-	-	-	-							
<p>รวม</p>											
<p>รวมทั้งสิ้น</p>											

รายละเอียดโครงการพัฒนา  
แผนพัฒนาท้องถิ่น (พ.ศ.๒๕๖๑-๒๕๖๕)  
เทศบาลตำบลเวียง อำเภอเชียงของ จังหวัดเชียงราย

ก. ยุทธศาสตร์จังหวัดที่ ๑ การพัฒนาขีดความสามารถในการแข่งขันด้านการค้าการลงทุน และบริการโลจิสติกส์ เชื่อมโยงกลุ่มจังหวัด กลุ่มอาเซียน+๖ และ GMS

ข. ยุทธศาสตร์การพัฒนากองครูปกครองส่วนท้องถิ่นในเขตจังหวัด ยุทธศาสตร์ที่ ๑ การพัฒนาโครงสร้างพื้นฐานและระบบโลจิสติกส์ เชื่อมโยงกลุ่มจังหวัด กลุ่มอาเซียน+๖ และ GMS

กลยุทธ์ ๑.๑ พัฒนาโครงสร้างพื้นฐานและระบบโลจิสติกส์ให้ได้มาตรฐาน

๑. ยุทธศาสตร์การพัฒนาโครงสร้างพื้นฐาน เพื่อรองรับการขยายตัวของการลงทุนภายในท้องถิ่น เชื่อมโยงประชาคมอาเซียน

๑.๑ การพัฒนาโครงสร้างระบบคมนาคมและการขนส่ง เพื่อรองรับการขยายตัวของการลงทุน

ที่	โครงการ	วัตถุประสงค์	เป้าหมาย (ผลผลิตของโครงการ)	งบประมาณ					ตัวชี้วัด (KPI)	ผลที่คาดว่าจะได้รับ
				๒๕๖๑ (บาท)	๒๕๖๒ (บาท)	๒๕๖๓ (บาท)	๒๕๖๔ (บาท)	๒๕๖๕ (บาท)		
๑	ก่อสร้างรางระบายน้ำ บ้านหัวเวียง หมู่ที่ ๑ ซอย ๑	เพื่อให้สามารถระบายน้ำได้อย่างรวดเร็ว ป้องกันน้ำท่วมขัง	ก่อสร้างรางระบายน้ำ คสล.ขนาด กว้าง ๐.๕๐ เมตร ลึก ๐.๓๐ ยาว ๒๐๐ เมตร พร้อมฝาปิด คสล.	-	-	๕๐๐,๐๐๐	-	-	มีระบบระบายน้ำ ที่ได้มาตรฐานเพิ่มขึ้น	ประชาชนได้รับความสะดวกและปลอดภัย

๒	ก่อสร้างถนนเพื่อการเกษตร บ้านหัวเวียง หมู่ที่ ๑ ต่อจากสี่แยกบ่อทิ้งขยะ	เพื่อพัฒนาระบบคมนาคมและการขนส่ง ให้ได้รับความสะดวกและปลอดภัย	ก่อสร้าง/ปรับปรุงซ่อมแซมถนนดินลูกรัง ขนาดกว้าง ๔.๐๐ ม. ยาว ๑,๕๐๐ ม.	-	-	๑๐๐,๐๐๐	๑๐๐,๐๐๐	๑๐๐,๐๐๐	ถนนเพื่อการเกษตรที่ได้มาตรฐานเพิ่มขึ้น	ประชาชนได้รับความสะดวกและปลอดภัย
๓	ก่อสร้างรางระบายน้ำ บ้านหัวเวียง หมู่ที่ ๑ ซอย ๕ , ซอย ๖ และ ซอย ๗	เพื่อให้สามารถระบายน้ำได้อย่างรวดเร็ว ป้องกันน้ำท่วมขัง	ก่อสร้างรางระบายน้ำ คสล.ขนาดกว้าง ๐.๕๐ เมตร ลึก ๐.๓๐ ยาว ๔๕๐ เมตร พร้อมฝาปิด คสล.	-	-	-	๕๐๐,๐๐๐	๕๐๐,๐๐๐	มีระบบระบายน้ำ ที่ได้มาตรฐานเพิ่มขึ้น	ประชาชนได้รับความสะดวกและปลอดภัย
๔	ก่อสร้างถนนเพื่อการเกษตร บ้านหัวเวียง หมู่ที่ ๑ ต่อจากสี่แยกบ่อทิ้งขยะ	เพื่อให้ประชาชนได้รับความสะดวกและปลอดภัย	ก่อสร้าง/ปรับปรุงซ่อมแซมถนนดินลูกรัง ขนาดกว้าง ๔.๐๐ ม. ยาว ๑,๕๐๐ ม.	-	-	๒๐๐,๐๐๐	๒๐๐,๐๐๐	๒๐๐,๐๐๐	ถนนเพื่อการเกษตรที่ได้มาตรฐานเพิ่มขึ้น	ประชาชนได้รับความสะดวกและปลอดภัย
๕	ก่อสร้างถนน คสล. บ้านสบสม หมู่ที่ ๓ สายทุ่งช้าง (ซอยบ้านนายสมบัติ)	เพื่อพัฒนาระบบคมนาคมและการขนส่ง ให้ประชาชนได้รับความสะดวกและปลอดภัย	ก่อสร้างถนน คสล. ขนาดกว้าง ๓.๐๐ ม. ยาว ๒๐๐ ม.หนา ๐.๑๕ ม.	-	-	๓๕๐,๐๐๐	-	-	ถนน คสล. ที่ได้มาตรฐานเพิ่มขึ้น	ประชาชนได้รับความสะดวกและปลอดภัย
๖	ก่อสร้างและปรับปรุงซ่อมแซมรางระบายน้ำ ถนนสายดอยแสด บ้านสบสม หมู่ที่ ๓	เพื่อให้สามารถระบายน้ำได้อย่างรวดเร็ว ป้องกันน้ำท่วมขัง	ก่อสร้างและปรับปรุงซ่อมแซมทางระบายน้ำ ขนาดกว้าง ๐.๔๐ เมตร ลึก ๐.๔๐ เมตร ยาวรวม ๕๐๐ เมตร	-	-	๓๕๐,๐๐๐	๓๕๐,๐๐๐	๓๕๐,๐๐๐	ทางระบายน้ำ ขนาดกว้าง ๐.๔๐ ม. ลึก ๐.๔๐ ม.ยาวรวม ๕๐๐ ม.	ประชาชนได้รับความสะดวกและปลอดภัย
๗	ก่อสร้างถนน. คสล. บ้านสบสม หมู่ที่ ๓ (สายหนองปลาขาว-หนองกุด เชื่อมสาย ทุ่งดุก-บ้านแพน)	เพื่อพัฒนาระบบคมนาคมและการขนส่ง ให้ประชาชนได้รับความสะดวกและปลอดภัย	ก่อสร้างถนน. คสล. ขนาดกว้าง ๔.๐๐ ม. ยาว ๖๐๐ ม. หนา ๐.๑๕ ม.	-	-	๖๐๐,๐๐๐	๖๐๐,๐๐๐	๖๐๐,๐๐๐	ถนน คสล. ที่ได้มาตรฐานเพิ่มขึ้น	ประชาชนได้รับความสะดวกและปลอดภัย



๘	ก่อสร้างถนน. คสล บ้านสบสม หมู่ที่ ๓ (สายหนองปลาขาว-หนองกุด เชื่อมสาย ทุ่งดุก-บ้านแพน)	เพื่อพัฒนาระบบคมนาคม และการขนส่ง ให้ประชาชนได้รับความ สะดวกและปลอดภัย	ก่อสร้างถนน. คสล ขนาดกว้าง ๔.๐๐ ม. ยาว ๑๐๐ ม. หนา ๐.๑๕ ม.	-	-	๒๐๐,๐๐๐	-	-	ถนน คสล. ที่ได้มาตรฐานเพิ่มขึ้น	ประชาชน ได้รับความ สะดวกและ ปลอดภัย
๙	ก่อสร้างถนน. คสล บ้านสบสม หมู่ที่ ๓ (สายหนองปลาขาว-หนองกุด เชื่อมสาย ทุ่งดุก-บ้านแพน)	เพื่อพัฒนาระบบคมนาคม และการขนส่ง ให้ประชาชนได้รับความ สะดวกและปลอดภัย	ก่อสร้างถนน. คสล ขนาดกว้าง ๔.๐๐ ม. ยาว ๑๐๐ ม. หนา ๐.๑๕ ม.	-	-	๒๐๐,๐๐๐	-	-	ถนน คสล. ที่ได้มาตรฐานเพิ่มขึ้น	ประชาชน ได้รับความ สะดวกและ ปลอดภัย
๑๐	ก่อสร้างถนน. คสล บ้านสบสม หมู่ที่ ๓ (สายทุ่งช้าง เชื่อมกับถนนทุ่งดุก-บ้านแพน)	เพื่อพัฒนาระบบคมนาคม และการขนส่ง ให้ประชาชนได้รับความ สะดวกและปลอดภัย	ก่อสร้างถนน. คสล ขนาดกว้าง ๔.๐๐ ม. ยาว ๑๐๐ ม. หนา ๐.๑๕ ม.	-	-	๒๐๐,๐๐๐ (	๖๐๐,๐๐๐		ถนน คสล. ที่ได้มาตรฐานเพิ่มขึ้น	ประชาชน ได้รับความ สะดวกและ ปลอดภัย
๑๑	ก่อสร้างถนน คสล. บ้านสบสม หมู่ที่ ๓ (ซอยบ้านนางทอง เจริญ)	เพื่อพัฒนาระบบคมนาคม และการขนส่ง ให้ประชาชนได้รับความ สะดวกและปลอดภัย	ก่อสร้างถนน คสล. ขนาดกว้าง ๔.๐๐ ม. ยาว ๓๐ ม. หนา ๐.๑๕ ม.	-	-	๖๐,๐๐๐	-		ถนน คสล. ที่ได้มาตรฐานเพิ่มขึ้น	ประชาชน ได้รับความ สะดวกและ ปลอดภัย
๑๒	ก่อสร้างถนน คสล. บ้านสบสม หมู่ที่ ๓ สายทุ่งช้าง (ซอย ๒ บ้านนายยุทธ)	เพื่อพัฒนาระบบคมนาคม และการขนส่ง ให้ประชาชนได้รับความ สะดวกและปลอดภัย	ก่อสร้างถนน คสล. ขนาดกว้าง ๔.๐๐ ม. ยาว ๑๕๐ ม. หนา ๐.๑๕ ม.	-	-	-	๓๐๐,๐๐๐	-	ถนน คสล. ที่ได้มาตรฐานเพิ่มขึ้น	ประชาชน ได้รับความ สะดวกและ ปลอดภัย

๑๓	ก่อสร้างท่อเหลี่ยม คสล. บ้านสบสม ม. ๓ หลังโรงเรียนบ้านสบสม	เพื่อพัฒนาระบบคมนาคม และการขนส่ง ให้ ประชาชนได้รับความ สะดวกและปลอดภัย	ก่อสร้างท่อเหลี่ยม คสล. ขนาด กว้าง ๖ เมตร ยาว ๔ เมตร .	-	-	๔๕๐,๐๐๐	-	-	มีทางข้ามที่ได้มาตรฐาน เพิ่มขึ้น	ประชาชน ได้รับความ สะดวกและ ปลอดภัย
๑๔	ก่อสร้างทางระบาย น้ำ บ้านสบสม หมู่ ที่ ๓ (ซอยบ้าน เหล่า)	เพื่อให้สามารถระบายน้ำ ได้อย่างรวดเร็ว ป้องกัน น้ำท่วมขัง	ก่อสร้างทางระบายน้ำ ขนาดกว้าง ๐.๔๐ เมตร ลึก ๐.๔๐ เมตร ยาว รวม ๒๐๐ เมตร	-	-	๒๕๐,๐๐๐	-	-	มีระบบระบายน้ำ ที่ได้ มาตรฐานเพิ่มขึ้น	ประชาชน ได้รับความ สะดวกและ ปลอดภัย
๑๕	ก่อสร้างทางระบาย น้ำ บ้านสบสม หมู่ ที่ ๓ ซอยบ้าน อาจารย์บุญธรรม - บ้านยายนัน - ถ่าน้ำ ดูก	เพื่อให้สามารถระบายน้ำ ได้อย่างรวดเร็ว ป้องกัน น้ำท่วมขัง	ก่อสร้างทางระบายน้ำ ขนาดกว้าง ๐.๔๐ เมตร ลึก ๐.๔๐ เมตร ยาว รวม ๘๐ เมตร	-	-	๑๗๐,๐๐๐	-	-	มีระบบระบายน้ำ ที่ได้ มาตรฐานเพิ่มขึ้น	ประชาชน ได้รับความ สะดวกและ ปลอดภัย
๑๖	ก่อสร้างถนน คสล. บ้านทุ่งดุก หมู่ที่ ๔ ซอย ๔ เชื่อมกับ ซอย ๕	เพื่อพัฒนาระบบคมนาคม และการขนส่ง ให้ ประชาชนได้รับความ สะดวกและปลอดภัย	ก่อสร้างถนน คสล.ขนาดกว้าง ๔.๐๐ ม. ยาว ๔๐๐ ม.หนา ๐.๑๕ ม.	-	-	-	๘๐๐,๐๐๐	-	ถนน คสล. ที่ได้ มาตรฐานเพิ่มขึ้น	ประชาชน ได้รับความ สะดวกและ ปลอดภัย
๑๗	ก่อสร้างถนน คสล. บ้านทุ่งดุก หมู่ที่ ๔ (ซอยข้างบ้านนาย เมธวิน โนวิชัย)	เพื่อพัฒนาระบบคมนาคม และการขนส่ง ให้ ประชาชนได้รับความ สะดวกและปลอดภัย	ก่อสร้างถนน คสล. ขนาดกว้าง ๔.๐๐ ม. ยาว ๕๐ ม. หนา ๐.๑๕ ม.	-	-	-	๑๐๐,๐๐๐	-	ถนน คสล. ขนาดกว้าง ๔.๐๐ ม. ยาว ๑๐๐ ม. หนา ๐.๑๕ ม.	ประชาชน ได้รับความ สะดวกและ ปลอดภัย
๑๘	ก่อสร้างถนน คสล. บ้านทุ่งดุก หมู่ที่ ๔ (ซอย ๓)	เพื่อพัฒนาระบบคมนาคม และการขนส่ง ให้ ประชาชนได้รับความ สะดวกและปลอดภัย	ก่อสร้างถนน คสล. ขนาดกว้าง ๔.๐๐ ม. ยาว ๑๐๐ ม. หนา ๐.๑๕ ม.	-	-	๒๕๐,๐๐๐	๒๕๐,๐๐๐	-	ถนน คสล. ที่ได้ มาตรฐานเพิ่มขึ้น	ประชาชน ได้รับความ สะดวกและ ปลอดภัย

๑๙	ก่อสร้างถนน คสล. บ้านทุ่งดุก หมู่ที่ ๔ (ซอย ๓) เชื่อมกับ บ้านสบสม หมู่ที่ ๓	เพื่อพัฒนาระบบคมนาคม และการขนส่ง ให้ ประชาชนได้รับความ สะดวกและปลอดภัย	ก่อสร้างถนน คสล. ขนาดกว้าง ๔.๐๐ ม. ยาวรวม ๒๐๐ ม.หน้า ๐.๑๕ ม.	-	-	-	๔๐๐,๐๐๐	๔๐๐,๐๐๐	ถนน คสล. ที่ได้ มาตรฐานเพิ่มขึ้น	ประชาชน ได้รับความ สะดวกและ ปลอดภัย
๒๐	ก่อสร้างถนน คสล. บ้านทุ่งดุก หมู่ที่ ๔ (บ้านพ่อหลวง อินทร) พร้อม ปรับปรุงซ่อมแซม คอสะพาน	เพื่อพัฒนาระบบคมนาคม และการขนส่ง ให้ ประชาชนได้รับความ สะดวกและปลอดภัย	ก่อสร้างถนนคสล.ขนาดกว้าง ๔.๐๐ ม. ยาว ๓๐๐ ม.หน้า ๐.๑๕ ม. พร้อมซ่อมแซมคอสะพาน	-	-	-	๖๐๐,๐๐๐	-	ถนน คสล. ที่ได้ มาตรฐานเพิ่มขึ้น	ประชาชน ได้รับความ สะดวกและ ปลอดภัย
๒๑	ก่อสร้างถนน คสล. เชื่อมระหว่างหมู่ ๔ - หมู่ ๓ (ซอยบ้าน นายเอก)	เพื่อพัฒนาระบบคมนาคม และการขนส่ง ให้ ประชาชนได้รับความ สะดวกและปลอดภัย	ก่อสร้างถนนคสล.ขนาดกว้าง ๔.๐๐ ม.ยาว ๒๕๐ ม.	-	-	-	๔๕๐,๐๐๐	๔๕๐,๐๐๐	ถนน คสล. ที่ได้ มาตรฐานเพิ่มขึ้น	ประชาชน ได้รับความ สะดวกและ ปลอดภัย
๒๒	ก่อสร้างถนน คสล. บ้านทุ่งดุก หมู่ที่ ๔ (ซอยบ้านนายแดง)	เพื่อพัฒนาระบบคมนาคม และการขนส่ง ให้ ประชาชนได้รับความ สะดวกและปลอดภัย	ก่อสร้างถนน คสล. ขนาดกว้าง ๓.๐๐ ม. ยาว ๔๐๐ ม. หน้า ๐.๑๕ ม.	-	-	-	๖๐๐,๐๐๐	๖๐๐,๐๐๐	ถนน คสล. ขนาดกว้าง ๓.๐๐ ม. ยาว ๔๐๐ ม.	ประชาชน ได้รับความ สะดวกและ ปลอดภัย
๒๓	ก่อสร้างถนน คสล. บ้านทุ่งดุก ม.๔ (บ้านนายปิ่น นัน ชัย-บ้านหมวด ถาวร)	เพื่อพัฒนาระบบคมนาคม และการขนส่ง ให้ ประชาชนได้รับความ สะดวกและปลอดภัย	ก่อสร้างถนนคสล.ขนาดกว้าง ๔.๐๐ ม. ยาว ๓๐๐ ม.หน้า ๐.๑๕ ม.	-	-	-	๖๐๐,๐๐๐	๖๐๐,๐๐๐	ถนน คสล. ที่ได้ มาตรฐานเพิ่มขึ้น	ประชาชน ได้รับความ สะดวกและ ปลอดภัย

๒๔	ก่อสร้างท่อเหลี่ยม คสล บ้านทุ่งดุก หมู่ ที่ ๔ (จุดบ้านนายธิ ระชัย โนชัย)	เพื่อพัฒนาระบบคมนาคม และการขนส่ง ให้ ประชาชนได้รับความ สะดวกและปลอดภัย	ก่อสร้างถนน คสล.ขนาดกว้าง ๕.๐๐ ม. ยาว ๑๐.๐๐ ม. พร้อม ก่อสร้างท่อเหลี่ยม คสล. ขนาด กว้าง ๓ เมตร ยาว ๗ เมตร .	-	-	๒๖๕,๐๐๐	-	-	มีทางข้ามและระบบ ระบายน้ำ ที่ได้ มาตรฐานเพิ่มขึ้น	ประชาชน ได้รับความ สะดวกและ ปลอดภัย
๒๕	ก่อสร้างรางระบาย น้ำถนนสายหลัก ภายในหมู่บ้าน บ้าน ทุ่งดุก หมู่ที่ ๔	เพื่อให้สามารถระบายน้ำ ได้อย่างรวดเร็ว ป้องกัน น้ำท่วมขัง	ก่อสร้างรางระบายน้ำพร้อมฝาปิด ขนาดกว้าง ๐.๕๐ ม. ลึก ๐.๓๐ ม. ยาว ๑,๔๐๐ ม.	-	-	๕๐๐,๐๐๐	๕๐๐,๐๐๐	๕๐๐,๐๐๐	มีระบบระบายน้ำ ที่ได้ มาตรฐานเพิ่มขึ้น	ประชาชน ได้รับความ สะดวกและ ปลอดภัย
๒๖	วางท่อระบายน้ำ ทางขึ้นอ่างเก็บน้ำ บ้านทุ่งดุก หมู่ที่ ๔ (บริเวณสวนนาย สมชาย บุญแก้ว)	เพื่อให้สามารถระบายน้ำ ได้อย่างรวดเร็ว ป้องกัน น้ำท่วมขัง	วางท่อระบายน้ำทางขึ้นอ่างเก็บ น้ำ ขนาดกว้าง ๐.๔๐ ม. ลึก ๐.๔๐ ม. ยาว ๒๐๐ ม.	-	-	๔๐๐,๐๐๐	๔๐๐,๐๐๐	๔๐๐,๐๐๐	มีทางข้ามและระบบ ระบายน้ำ ที่ได้ มาตรฐานเพิ่มขึ้น	ประชาชน ได้รับความ สะดวกและ ปลอดภัย
๒๗	วางท่อ คสล. บ้าน ทุ่งดุก หมู่ที่ ๔ (จุด บ้านนายเมืองคำ)	เพื่อให้สามารถระบายน้ำ ได้อย่างรวดเร็ว ป้องกัน น้ำท่วมขัง	วางท่อคสล. ขนาด เส้นผ่าศูนย์กลาง ๑.๒๐ ม. จำนวน ๘ ท่อน	-	-	๓๐,๐๐๐	๓๐,๐๐๐	๓๐,๐๐๐	มีทางข้ามและระบบ ระบายน้ำ ที่ได้ มาตรฐานเพิ่มขึ้น	ประชาชน ได้รับความ สะดวกและ ปลอดภัย
๒๘	ก่อสร้างรางระบาย น้ำ คสล. ถนนสาย หลักภายในหมู่บ้าน บ้านทุ่งทราย หมู่ที่ ๕ (ต่อจาก เดิม)	เพื่อให้สามารถระบายน้ำ ได้อย่างรวดเร็ว ป้องกัน น้ำท่วมขัง	ก่อสร้างรางระบายน้ำ คสล. ขนาดกว้าง ๐.๕๐ เมตร ลึก ๐.๓๐ เมตร ยาว ๒,๐๐๐ เมตร พร้อมฝาปิด	-	-	๕๐๐,๐๐๐	๕๐๐,๐๐๐	๕๐๐,๐๐๐	มีระบบระบายน้ำ ที่ได้ มาตรฐานเพิ่มขึ้น	ประชาชน ได้รับความ สะดวกและ ปลอดภัย

๒๙	ก่อสร้างรางระบายน้ำ คสล. ถนนสายหลักภายในหมู่บ้านทุ่งทราย หมู่ที่ ๕ (สายหลักต่อจากห้วยป่าคา-สวนเจ้ไข)	เพื่อให้สามารถระบายน้ำได้อย่างรวดเร็ว ป้องกันน้ำท่วมขัง	ก่อสร้างรางระบายน้ำ คสล. ขนาดกว้าง ๐.๕๐ เมตร ลึก ๐.๓๐ เมตร ยาว ๓๐๐ เมตร พร้อมฝาปิด	-	-	๔๕๐,๐๐๐	๔๕๐,๐๐๐	๔๕๐,๐๐๐	มีระบบระบายน้ำ ที่ได้มาตรฐานเพิ่มขึ้น	ประชาชนได้รับความสะดวกและปลอดภัย
๓๐	ก่อสร้างรางระบายน้ำ คสล.บ้านทุ่งทราย หมู่ที่ ๕ (บ้านครูศรี-วัดทุ่งทราย)	เพื่อให้สามารถระบายน้ำได้อย่างรวดเร็ว ป้องกันน้ำท่วมขัง	ก่อสร้างรางระบายน้ำ คสล. ขนาดกว้าง ๐.๕๐ เมตร ลึก ๐.๓๐ เมตร ยาว ๑๐๐ เมตร	-	-	-	๓๐๐,๐๐๐	-	มีระบบระบายน้ำ ที่ได้มาตรฐานเพิ่มขึ้น	ประชาชนได้รับความสะดวกและปลอดภัย
๓๑	ก่อสร้างรางระบายน้ำ คสล.บ้านทุ่งทราย หมู่ที่ ๕ ซอย ๓	เพื่อให้สามารถระบายน้ำได้อย่างรวดเร็ว ป้องกันน้ำท่วมขัง	ก่อสร้างรางระบายน้ำ คสล. ขนาดกว้าง ๐.๕๐ เมตร ลึก ๐.๓๐ เมตร ยาว ๑๐๐ เมตร พร้อมฝาปิด	-	-	๓๐๐,๐๐๐	-	-	มีระบบระบายน้ำ ที่ได้มาตรฐานเพิ่มขึ้น	ประชาชนได้รับความสะดวกและปลอดภัย
๓๒	ก่อสร้างรางระบายน้ำ คสล.บ้านทุ่งทราย หมู่ที่ ๕ ซอย ๒	เพื่อให้สามารถระบายน้ำได้อย่างรวดเร็ว ป้องกันน้ำท่วมขัง	ก่อสร้างรางระบายน้ำ คสล. ขนาดกว้าง ๐.๕๐ เมตร ลึก ๐.๓๐ เมตร ยาว ๑๐๐ เมตร พร้อมฝาปิด	-	-	-	๓๐๐,๐๐๐	๓๐๐,๐๐๐	มีระบบระบายน้ำ ที่ได้มาตรฐานเพิ่มขึ้น	ประชาชนได้รับความสะดวกและปลอดภัย
๓๓	ก่อสร้างถนนคสล. บ้านทุ่งทราย หมู่ที่ ๕ (ซอยบ้านนายสุพจน์)	เพื่อพัฒนาระบบคมนาคม และการขนส่ง ให้ประชาชนได้รับความสะดวกและปลอดภัย	ก่อสร้างถนนคสล.ขนาดกว้าง ๔ ม. ยาว ๕๐ ม. หน้า ๐.๑๕ ม.	-	-	๑๐๐,๐๐๐	๑๐๐,๐๐๐	๑๐๐,๐๐๐	ถนน คสล. ที่ได้มาตรฐานเพิ่มขึ้น	ประชาชนได้รับความสะดวกและปลอดภัย

๓๔	ก่อสร้างสะพานข้ามลำน้ำสม บ้านทุ่งทราย หมู่ที่ ๕ (จุดศาลเจ้าพ่อ)	เพื่อพัฒนาระบบคมนาคม และการขนส่ง ให้ประชาชนได้รับความสะดวกและปลอดภัย	ก่อสร้างสะพานเหล็ก ขนาดกว้าง ๑.๕ เมตร ยาว ๓๒ เมตร สูง ๒.๕ เมตร	-	-	๒๕๐,๐๐๐	๒๕๐,๐๐๐	๒๕๐,๐๐๐	มีสะพานที่ได้มาตรฐานเพิ่มขึ้น	ประชาชนได้รับความสะดวกและปลอดภัย
๓๕	ก่อสร้าง/ปรับปรุงซ่อมแซมถนนเข้าสู่พื้นที่การเกษตร ม. ๕ สายห้วยป่าคา , สายทุ่งทราย-ทุ่งดุก	เพื่อพัฒนาระบบคมนาคม และการขนส่ง ให้ประชาชนได้รับความสะดวกและปลอดภัย	ปรับปรุง/ซ่อมแซมถนนเพื่อการเกษตร ขนาดกว้าง ๓ เมตร ยาว ๔,๐๐๐ เมตร	-	-	๑๐๐,๐๐๐	๑๐๐,๐๐๐	๑๐๐,๐๐๐	ถนนเพื่อการเกษตร ขนาดกว้าง ๓ เมตร ยาว ๔,๐๐๐ เมตร	ประชาชนได้รับความสะดวกและปลอดภัย
๓๖	ก่อสร้างถนนคสล. บ้านห้วยเม็ง หมู่ที่ ๖ ทางเข้าหมู่บ้าน	เพื่อพัฒนาระบบคมนาคม และการขนส่ง ให้ประชาชนได้รับความสะดวกและปลอดภัย	ก่อสร้างถนนคสล.ขนาดกว้าง ๑.๐๐ เมตร ยาว ๗๐๐ เมตร หนา ๐.๑๕ เมตร	-	-	๓๐๐,๐๐๐	๓๐๐,๐๐๐	๓๐๐,๐๐๐	ถนน คสล. ที่ได้มาตรฐานเพิ่มขึ้น	ประชาชนได้รับความสะดวกและปลอดภัย
๓๗	ก่อสร้างรางระบายน้ำ คสล.ถนนสายหลักภายในหมู่บ้าน (ต่อจากเดิม) บ้านห้วยเม็ง หมู่ที่ ๖	เพื่อให้สามารถระบายน้ำได้อย่างรวดเร็ว ป้องกันน้ำท่วมขัง	ก่อสร้างรางระบายน้ำ คสล.ขนาดกว้าง ๐.๕๐ ม. ลึก ๐.๓๐ ม. หนา ๐.๑๐ ม. ยาว ๖๐๐.๐๐ ม. พร้อมฝาปิด คสล.	-	-	๕๐๐,๐๐๐	๕๐๐,๐๐๐	๕๐๐,๐๐๐	ถนน คสล. ที่ได้มาตรฐานเพิ่มขึ้น	ประชาชนได้รับความสะดวกและปลอดภัย
๓๘	ก่อสร้างป้ายบอกขอย บ้านห้วยเม็ง หมู่ที่ ๖	เพื่ออำนวยความสะดวกในการคมนาคมสัญจร ภายในชุมชน	ก่อสร้างป้ายบอกขอย ที่แสดงถึงอัตตลักษณ์ของบ้านห้วยเม็ง เช่น สัญลักษณ์ที่แสดงถึงวัฒนธรรมไทยลื้อ รูปปั้นผลไม้ต่างๆ	-	-	๒๕๐,๐๐๐	๒๕๐,๐๐๐	๒๕๐,๐๐๐	ก่อสร้างป้ายบอกขอย ที่แสดงถึงอัตตลักษณ์ของบ้านห้วยเม็ง	ประชาชนได้รับความสะดวกและปลอดภัย

๓๙	ก่อสร้างถนนคสล. บ้านห้วยเม็ง หมู่ที่ ๖ ถนนสายหลัก ทางเข้าหมู่บ้าน	เพื่อพัฒนาระบบคมนาคม และการขนส่ง ให้ ประชาชนได้รับความ สะดวกและปลอดภัย	ก่อสร้างถนนคสล.ขนาดกว้าง ๑.๐๐ เมตร ยาวรวม ๗๐๐.๐๐ เมตร หนา ๐.๑๕ เมตร	-	-	๔๐๐,๐๐๐	-	-	ถนน คสล. ที่ได้ มาตรฐานเพิ่มขึ้น	ประชาชน ได้รับความ สะดวกและ ปลอดภัย
๔๐	ก่อสร้างถนนคสล. บ้านห้วยเม็ง หมู่ที่ ๖ ซอยบ้านนางปารีส่าจันต๊ะคาด	เพื่อพัฒนาระบบคมนาคม และการขนส่ง ให้ ประชาชนได้รับความ สะดวกและปลอดภัย	ก่อสร้างถนนคสล.ขนาดกว้าง ๓ เมตร ยาว ๕๐ เมตร หนา ๐.๑๕ เมตร	-	-	๑๐๐,๐๐๐	๑๐๐,๐๐๐	๑๐๐,๐๐๐	ถนน คสล. ที่ได้ มาตรฐานเพิ่มขึ้น	ประชาชน ได้รับความ สะดวกและ ปลอดภัย
๔๑	ก่อสร้างถนนคสล. บ้านห้วยเม็ง หมู่ที่ ๖ ซอยบ้านนาง สุพรรณนิการ์	เพื่อพัฒนาระบบคมนาคม และการขนส่ง ให้ ประชาชนได้รับความ สะดวกและปลอดภัย	ก่อสร้างถนนคสล.ขนาดกว้าง ๓ เมตร ยาว ๕๐ เมตร หนา ๐.๑๕ เมตร	-	-	๑๐๐,๐๐๐	๑๐๐,๐๐๐	๑๐๐,๐๐๐	ถนน คสล. ที่ได้ มาตรฐานเพิ่มขึ้น	ประชาชน ได้รับความ สะดวกและ ปลอดภัย
๔๒	ก่อสร้างถนนคสล. บ้านห้วยเม็ง หมู่ที่ ๖ ซอยบ้านนาย นเร จินะราช , ซอยบ้านนางปารีส่าจันต๊ะคาด	เพื่อพัฒนาระบบคมนาคม และการขนส่ง ให้ ประชาชนได้รับความ สะดวกและปลอดภัย	ก่อสร้างถนนคสล.ขนาดกว้าง ๓ เมตร ยาว ๕๐ เมตร หนา ๐.๑๕ เมตร	-	-	-	๖๕,๐๐๐	-	ถนน คสล. ที่ได้ มาตรฐานเพิ่มขึ้น	ประชาชน ได้รับความ สะดวกและ ปลอดภัย

๔๓	ก่อสร้างถนนข้ามลำน้ำห้วยเม็ง บ้านห้วยเม็ง หมู่ที่ ๖ (สายห้วยปู)	เพื่อพัฒนาระบบคมนาคม และการขนส่ง ให้ประชาชนได้รับความสะดวกและปลอดภัย	ก่อสร้างถนนคสล.ขนาดกว้าง ๔ เมตร ยาว ๕๐ เมตร หนา ๐.๑๕ เมตร	-	-	-	๖๕,๐๐๐	-	ถนน คสล. ที่ได้มาตรฐานเพิ่มขึ้น	ประชาชน ได้รับความ สะดวกและ ปลอดภัย
๔๔	ก่อสร้างถนนข้ามลำน้ำห้วยเม็ง บ้านห้วยเม็ง หมู่ที่ ๖ (สายห้วยบ้านคุ้ม)	เพื่อพัฒนาระบบคมนาคม และการขนส่ง ให้ประชาชนได้รับความสะดวกและปลอดภัย	ก่อสร้างถนนคสล.ขนาดกว้าง ๔ เมตร ยาว ๕๐ เมตร หนา ๐.๑๕ เมตร	-	-	๒๐๐,๐๐๐	๒๐๐,๐๐๐	-	ถนน คสล. ที่ได้มาตรฐานเพิ่มขึ้น	ประชาชน ได้รับความ สะดวกและ ปลอดภัย
๔๕	ก่อสร้างถนนข้ามลำน้ำห้วยเม็ง บ้านห้วยเม็ง หมู่ที่ ๖ (สายห้วยกอก)	เพื่อพัฒนาระบบคมนาคม และการขนส่ง ให้ประชาชนได้รับความสะดวกและปลอดภัย	ก่อสร้างถนนคสล.ขนาดกว้าง ๔ เมตร ยาว ๕๐ เมตร หนา ๐.๑๕ เมตร	-	-	-	๖๕,๐๐๐ (ทต.เวียง)	-	ถนน คสล. ที่ได้มาตรฐานเพิ่มขึ้น	ประชาชน ได้รับความ สะดวกและ ปลอดภัย



๔๖	ก่อสร้างถนนข้ามลำน้ำห้วยเม็ง บ้านห้วยเม็ง หมู่ที่ ๖ (สายทุ่งกอก)	เพื่อพัฒนาระบบคมนาคม และการขนส่ง ให้ประชาชนได้รับความสะดวกและปลอดภัย	ก่อสร้างถนนคสล.ขนาดกว้าง ๔ เมตร ยาว ๕๐ เมตร หนา ๐.๑๕ เมตร	-	-	-	๖๕,๐๐๐	-	ถนน คสล. ที่ได้มาตรฐานเพิ่มขึ้น	ประชาชนได้รับความสะดวกและปลอดภัย
๔๗	ก่อสร้างถนน คสล. บ้านดอนมหาวัน หมู่ที่ ๙ ซอย ๑๔	เพื่อพัฒนาระบบคมนาคม และการขนส่ง ให้ประชาชนได้รับความสะดวกและปลอดภัย	ก่อสร้างถนน คสล.ขนาดกว้าง ๔.๐๐ ม. ยาว ๒๐๖.๐๐ ม. หนา ๐.๑๕ ม. หรือรวมพื้นที่ไม่น้อยกว่า ๘๒๔.๐๐ ตร.ม. พร้อมไหล่ทางดินถมข้างละ ๐.๕๐ ม.	-	-	๔๕๐,๐๐๐	-	-	ถนน คสล. ที่ได้มาตรฐานเพิ่มขึ้น	ประชาชนได้รับความสะดวกและปลอดภัย
๔๘	ขยายผิวจราจรถนนสายหลัก บ้านดอนมหาวัน หมู่ ๙	เพื่อพัฒนาระบบคมนาคม และการขนส่ง ให้ประชาชนได้รับความสะดวกและปลอดภัย	ขยายผิวจราจร คสล. ขนาดกว้างข้างละ ๐.๕๐ ม.ยาวรวม ๓,๐๐๐ ม.หนา ๐.๑๕ ม. พร้อมก่อสร้างรางระบายน้ำ	-	-	-	๔๕๐,๐๐๐	๔๕๐,๐๐๐	ผิวจราจรที่ได้มาตรฐานเพิ่มขึ้น	ประชาชนได้รับความสะดวกและปลอดภัย

๔๙	ก่อสร้างถนน คสล. บ้านดอนมหาวัน หมู่ที่ ๙ ซอยข้าง วัดจำปา	เพื่อพัฒนาระบบคมนาคม และการขนส่ง ให้ ประชาชนได้รับความ สะดวกและปลอดภัย	ก่อสร้างถนนคสล. ขนาดกว้าง ๔.๐๐ ม. ยาว ๓๐๐ ม. หน้า ๐.๑๕ ม.	-	-	๕๐๐,๐๐๐	๕๐๐,๐๐๐	๕๐๐,๐๐๐	ถนน คสล. ที่ได้ มาตรฐานเพิ่มขึ้น	ประชาชน ได้รับความ สะดวกและ ปลอดภัย
๕๐	ก่อสร้างถนน คสล. บ้านดอนมหาวัน หมู่ที่ ๙ ซอย ๑๑ (ลงท่า)	เพื่อพัฒนาระบบคมนาคม และการขนส่ง ให้ ประชาชนได้รับความ สะดวกและปลอดภัย	ก่อสร้างถนนคสล. ขนาดกว้าง ๔.๐๐ ม. ยาว ๒๐๐ ม. หน้า ๐.๑๕ ม.	-	-	-	-	๔๐๐,๐๐๐	ถนน คสล. ที่ได้ มาตรฐานเพิ่มขึ้น	ประชาชน ได้รับความ สะดวกและ ปลอดภัย
๕๑	ก่อสร้างถนน คสล. บ้านดอนมหาวัน หมู่ที่ ๙ ซอย ๔ (บ้านลุงจันทร์)	เพื่อพัฒนาระบบคมนาคม และการขนส่ง ให้ ประชาชนได้รับความ สะดวกและปลอดภัย	ก่อสร้างถนน คสล.ขนาด ๓.๐๐ ม. ยาว ๘๐ ม. หน้า ๐.๑๕ ม.	-	-	-	-	๑๒๐,๐๐๐	ถนน คสล. ที่ได้ มาตรฐานเพิ่มขึ้น	ประชาชน ได้รับความ สะดวกและ ปลอดภัย
๕๒	ก่อสร้างถนน คสล. บ้านดอนมหาวัน หมู่ที่ ๙ ซอย ๒/๒	เพื่อพัฒนาระบบคมนาคม และการขนส่ง ให้ ประชาชนได้รับความ สะดวกและปลอดภัย	ก่อสร้างถนนคสล.ขนาดกว้าง ๔.๐๐ ม. ยาว ๔๕๐ ม. หน้า ๐.๑๕	-	-	-	-	๓๕๐,๐๐๐	ถนน คสล. ที่ได้ มาตรฐานเพิ่มขึ้น	ประชาชน ได้รับความ สะดวกและ ปลอดภัย
๕๓	ก่อสร้างถนน คสล. บ้านดอนมหาวัน หมู่ที่ ๙ ซอย ๖ (ลง ท่าน้ำ)	เพื่อพัฒนาระบบคมนาคม และการขนส่ง ให้ ประชาชนได้รับความ สะดวกและปลอดภัย	ก่อสร้างถนน คสล.ขนาดกว้าง ๓.๐๐ ม. ยาว ๘๖ ม. หน้า ๐.๑๕ ม.	-	-	-	-	๑๒๙,๐๐๐	ถนน คสล. ที่ได้ มาตรฐานเพิ่มขึ้น	ประชาชน ได้รับความ สะดวกและ ปลอดภัย
๕๔	ก่อสร้างถนน คสล. บ้านดอนมหาวัน หมู่ที่ ๙ ซอย ๗ (ลงท่า),ซอย ๑๖	เพื่อพัฒนาระบบคมนาคม และการขนส่ง ให้ ประชาชนได้รับความ สะดวกและปลอดภัย	ก่อสร้างถนนคสล. ขนาดกว้าง ๔.๐๐ ม. ยาว ๒๐๐ ม. หน้า ๐.๑๕ ม.	-	-	-	๔๐๐,๐๐๐	๔๐๐,๐๐๐	ถนน คสล. ที่ได้ มาตรฐานเพิ่มขึ้น	ประชาชน ได้รับความ สะดวกและ ปลอดภัย

๕๕	ก่อสร้างถนน คสล. บ้านดอนมหาวัน หมู่ที่ ๙ ซอยลงทำน้ำบ้านได้	เพื่อพัฒนาระบบคมนาคม และการขนส่ง ให้ประชาชนได้รับความ สะดวกและปลอดภัย	ก่อสร้างถนนคสล.ขนาดกว้าง ๔.๐๐ ม. ยาว ๔๕๐ ม. หนา ๐.๑๕	-	-	-	๕๐๐,๐๐๐	-	ถนน คสล. ที่ได้มาตรฐานเพิ่มขึ้น	ประชาชน ได้รับความ สะดวกและ ปลอดภัย
๕๖	ก่อสร้างถนน คสล. บ้านดอนมหาวัน หมู่ที่ ๙ ซอย บ้านเงิน้อย	เพื่อพัฒนาระบบคมนาคม และการขนส่ง ให้ประชาชนได้รับความ สะดวกและปลอดภัย	ก่อสร้างถนน คสล. ขนาดกว้าง ๔.๐๐ ม. ยาว ๒๐๐ ม. หนา ๐.๑๕ ม.	-	-	-	๔๐๐,๐๐๐	๔๐๐,๐๐๐	ถนน คสล. ที่ได้ มาตรฐานเพิ่มขึ้น	ประชาชน ได้รับความ สะดวกและ ปลอดภัย
๕๗	ก่อสร้างป้ายบอก ซอย บ้านโจโก้ หมู่ ที่ ๑๐	เพื่อพัฒนาระบบคมนาคม และการขนส่ง ให้ ประชาชนได้รับความ สะดวกและปลอดภัย	ก่อสร้างป้ายบอกซอย จำนวน ๒๓ ป้าย	-	-	๑๒๐,๐๐๐	๑๒๐,๐๐๐	-	ก่อสร้างป้ายบอกซอย จำนวน ๒๓ ป้าย	ประชาชน ได้รับความ สะดวกและ ปลอดภัย
๕๘	ก่อสร้างถนน คสล. บ้านโจโก้ หมู่ที่ ๑๐ ทางเข้าวัดโจโก้	เพื่อพัฒนาระบบคมนาคม และการขนส่ง ให้ ประชาชนได้รับความ สะดวกและปลอดภัย	ก่อสร้างถนน คสล.ขนาดกว้าง ๒.๐๐ ม. ยาว ๒๔๗.๐๐ ม. หนา ๐.๑๕ ม. ไหล่ทางดินถมข้างละ ๐.๕๐ ม. หรือรวมพื้นที่ไม่น้อย กว่า ๔๙๔ ตร.ม.	-	-	๓๐๐,๐๐๐	-	-	ถนน คสล. ที่ได้ มาตรฐานเพิ่มขึ้น	ประชาชน ได้รับความ สะดวกและ ปลอดภัย
๕๙	ขยายไหล่ทางพร้อม ก่อสร้างรางระบาย น้ำ ซอยโรงเรียน พระกุมารเยซูเชียง ของ บ้านโจโก้ หมู่ที่ ๑๐	เพื่อขยายพื้นผิวจราจร เพิ่มและสามารถระบาย น้ำได้อย่างรวดเร็ว ป้องกันน้ำท่วมขัง	ขยายไหล่ทางพร้อมก่อสร้างราง ระบายน้ำ ขนาดกว้าง ๐.๕๐ ม. ยาว ๒๐๐ ม.	-	-	-	๕๐๐,๐๐๐	๕๐๐,๐๐๐	มีผิวจราจรและระบบ ระบายน้ำที่ได้มาตรฐาน เพิ่มขึ้น	ประชาชน ได้รับความ สะดวกและ ปลอดภัย

๖๐	ก่อสร้างถนน คสล. บ้านโจโก้ หมู่ที่ ๑๐ (สายหน้าวัด-ถนนบายพาสลิกไนซ์)	เพื่อพัฒนาระบบคมนาคม และการขนส่ง ให้ประชาชนได้รับความ สะดวกและปลอดภัย	ก่อสร้างถนน คสล.ขนาดกว้าง ๔ ม.ยาว ๘๐๐ ม.	-	-	๘๐๐,๐๐๐	๘๐๐,๐๐๐	๘๐๐,๐๐๐	ถนน คสล. ที่ได้มาตรฐานเพิ่มขึ้น	ประชาชน ได้รับความ สะดวกและ ปลอดภัย
๖๑	ก่อสร้างถนน คสล. บ้านโจโก้ หมู่ที่ ๑๐ (สายข้างเมรุ-ถนนบายพาสลิกไนซ์)	เพื่อพัฒนาระบบคมนาคม และการขนส่ง ให้ประชาชนได้รับความ สะดวกและปลอดภัย	ก่อสร้างถนนคสล.ขนาดกว้าง ๔ ม.ยาว ๘๐๐ ม..และขนาด กว้าง ๕ ม. ยาว ๑๐ ม.	-	-	๘๐๐,๐๐๐	๘๐๐,๐๐๐	๘๐๐,๐๐๐	ถนน คสล. ที่ได้มาตรฐานเพิ่มขึ้น	ประชาชน ได้รับความ สะดวกและ ปลอดภัย
๖๒	ก่อสร้างถนน คสล. บ้านโจโก้ หมู่ที่ ๑๐ (ซอยจันทร์ยิ้ม - ถนนบายพาสลิกไนซ์)	เพื่อพัฒนาระบบคมนาคม และการขนส่ง ให้ประชาชนได้รับความ สะดวกและปลอดภัย	ก่อสร้างถนนคสล.ขนาดกว้าง ๔ ม.ยาว ๘๐๐ ม.	-	-	๘๐๐,๐๐๐	๘๐๐,๐๐๐	๘๐๐,๐๐๐	ถนน คสล. ที่ได้มาตรฐานเพิ่มขึ้น	ประชาชน ได้รับความ สะดวกและ ปลอดภัย
๖๓	ก่อสร้างถนน คสล. บ้านโจโก้ หมู่ที่ ๑๐ ซอยปลาทอง	เพื่อพัฒนาระบบคมนาคม และการขนส่ง ให้ประชาชนได้รับความ สะดวกและปลอดภัย	ก่อสร้างถนนคสล. ขนาดกว้าง ๔ เมตร ยาว ๒๓๐ เมตร หนา ๐.๑๕ เมตร	-	-	-	-	๔๖๐,๐๐๐	ถนน คสล. ที่ได้มาตรฐานเพิ่มขึ้น	ประชาชน ได้รับความ สะดวกและ ปลอดภัย
๖๔	ก่อสร้างถนน คสล. บ้านโจโก้ หมู่ที่ ๑๐ ซอยบ้านจำหลุย	เพื่อพัฒนาระบบคมนาคม และการขนส่ง ให้ประชาชนได้รับความ สะดวกและปลอดภัย	ก่อสร้างถนนคสล. ขนาดกว้าง ๔ ม.ยาว ๔๐ ม.	-	-	๑๖๕,๐๐๐	-	-	ถนน คสล. ที่ได้มาตรฐานเพิ่มขึ้น	ประชาชน ได้รับความ สะดวกและ ปลอดภัย

๖๕	เสริมไหล่ทางบ้าน ใจโก้ หมู่ที่ ๑๐ ซอย ๑ และฝาท่อ ระบายน้ำ (ซอย รร. ลูกรัก)	เพื่อพัฒนาระบบคมนาคม และการขนส่ง ให้ ประชาชนได้รับความ สะดวกและปลอดภัย	เสริมไหล่ทางและฝาท่อระบายน้ำ ขนาดกว้าง ๐.๕๐ เมตร ยาว ๒๐๐ เมตร หนา ๐.๑๕ เมตร	-	-	-	๕๐๐,๐๐๐	๕๐๐,๐๐๐	มีผิวจราจรและระบบ ระบายน้ำที่ได้มาตรฐาน เพิ่มขึ้น	ประชาชน ได้รับความ สะดวกและ ปลอดภัย
๖๖	ก่อสร้างถนน คสล. บ้านใจโก้ หมู่ที่ ๑๐ ซอยบ้านกาเหว่า	เพื่อพัฒนาระบบคมนาคม และการขนส่ง ให้ ประชาชนได้รับความ สะดวกและปลอดภัย	ก่อสร้างถนน คสล. ขนาดกว้าง ๔ เมตร ยาว ๕๐๐ เมตร หนา ๐.๑๕ เมตร	-	-	-	๑๕๐,๐๐๐	๘๕๐,๐๐๐	ถนน คสล. ที่ได้ มาตรฐานเพิ่มขึ้น	ประชาชน ได้รับความ สะดวกและ ปลอดภัย
๖๗	ก่อสร้างรางระบาย น้ำถนนสายหลัก ภายในหมู่บ้าน บ้านใจโก้ หมู่ที่ ๑๐	เพื่อให้สามารถระบายน้ำ ได้อย่างรวดเร็ว ป้องกัน น้ำท่วมขัง	ก่อสร้างรางระบาย คสล.พร้อม วางกล่องแกลบเนียน ขนาดกว้าง ๐.๔๐ ม. ยาว ๒,๐๐๐ ม. ลึก ๐.๔๐ ม.	-	-	๒,๐๐๐,๐๐๐	๒,๐๐๐,๐๐๐	๒,๐๐๐,๐๐๐	มีระบบระบายน้ำที่ได้ มาตรฐานเพิ่มขึ้น	ประชาชน ได้รับความ สะดวกและ ปลอดภัย
๖๘	ก่อสร้างรางระบาย น้ำ บ้านใจโก้ หมู่ ที่ ๑๐ (ซอย ๑)	เพื่อให้สามารถระบายน้ำ ได้อย่างรวดเร็ว ป้องกัน น้ำท่วมขัง	ก่อสร้างรางระบายน้ำ คสล ขนาด กว้าง ๐.๓๐ ม. ยาวรวม ๑๐๐ ม. หนา ๐.๑๕ ม.	-	-	-	๕๐๐,๐๐๐	-	มีระบบระบายน้ำที่ได้ มาตรฐานเพิ่มขึ้น	ประชาชน ได้รับความ สะดวกและ ปลอดภัย
๖๙	ก่อสร้างรางระบาย น้ำ บ้านใจโก้ หมู่ ที่ ๑๐ (ซอย ๑๐)	เพื่อให้สามารถระบายน้ำ ได้อย่างรวดเร็ว ป้องกัน น้ำท่วมขัง	ก่อสร้างรางระบายน้ำ คสล ขนาด กว้าง ๐.๓๐ ม. ยาวรวม ๑๐๐ ม. หนา ๐.๑๕ ม.	-	-	-	๕๐๐,๐๐๐	-	มีระบบระบายน้ำที่ได้ มาตรฐานเพิ่มขึ้น	ประชาชน ได้รับความ สะดวกและ ปลอดภัย
๗๐	ก่อสร้างรางระบาย น้ำ คอนกรีตเสริม เหล็ก หมู่ที่ ๑๑ ซอยบ้านนายบุญชัย	เพื่อให้สามารถระบายน้ำ ได้อย่างรวดเร็ว ป้องกัน น้ำท่วมขัง	ก่อสร้างรางระบายน้ำ คสล ขนาด กว้าง ๐.๕๐ ม. ลึก ๐.๓๐ ม. ยาวรวม ๑๖๕ ม. พร้อมฝาปิด	-	-	๔๕๐,๐๐๐	๔๕๐,๐๐๐	๔๕๐,๐๐๐	มีระบบระบายน้ำที่ได้ มาตรฐานเพิ่มขึ้น	ประชาชน ได้รับความ สะดวกและ ปลอดภัย

๗๑	ก่อสร้างถนน คสล. บ้านทุ่งนาน้อย หมู่ที่ ๑๑ ซอยบ้านนายคณ (ต่อจากเดิม)	เพื่อพัฒนาระบบคมนาคม และการขนส่ง ให้ประชาชนได้รับความสะดวกและปลอดภัย	ก่อสร้างถนน คสล ขนาด กว้าง ๓ ม. ยาว ๒๐ ม. หน้า ๐.๑๕ ม.	-	-	๖๕,๐๐๐	๖๕,๐๐๐	-	ถนนคสล. ขนาด กว้าง ๓ ม. ยาว ๒๐ ม.	ประชาชน ได้รับความ สะดวกและ ปลอดภัย
๗๒	ก่อสร้างถนน คสล. บ้านทุ่งนาน้อย หมู่ที่ ๑๑ สายต่อจาก โรงเรียน -แท่งค้ำน้ำ	เพื่อพัฒนาระบบคมนาคม และการขนส่ง ให้ประชาชนได้รับความ สะดวกและปลอดภัย	ก่อสร้างถนน คสล ขนาด กว้าง ๓ ม. ยาว ๑๐๐ ม. หน้า ๐.๑๕ ม.	-	-	-	๒๐๐,๐๐๐	-	ถนน คสล. ที่ได้ มาตรฐานเพิ่มขึ้น	ประชาชน ได้รับความ สะดวกและ ปลอดภัย
๗๓	ก่อสร้างถนน คสล. บ้านทุ่งนาน้อย หมู่ที่ ๑๑ สายต่อจาก โบสถ์คริส	เพื่อพัฒนาระบบคมนาคม และการขนส่ง ให้ประชาชนได้รับความ สะดวกและปลอดภัย	ก่อสร้างถนน คสล ขนาด กว้าง ๓ ม. ยาว ๑๐๐ ม. หน้า ๐.๑๕ ม.	-	-	-	๒๐๐,๐๐๐	-	ถนน คสล. ที่ได้ มาตรฐานเพิ่มขึ้น	ประชาชน ได้รับความ สะดวกและ ปลอดภัย
๗๔	ก่อสร้างถนน คสล บ้านทุ่งนาน้อย หมู่ที่ ๑๑ ซอยบ้าน นายเลาเน้ง - บ้าน นายพิเชษฐ์	เพื่อพัฒนาระบบคมนาคม และการขนส่ง ให้ประชาชนได้รับความ สะดวกและปลอดภัย	ก่อสร้างถนน คสล ขนาด กว้าง ๓ ม. ยาว ๘๕ ม. หน้า ๐.๑๕ ม.	-	-	-	๑๒๗,๐๐๐	-	ถนน คสล. ที่ได้ มาตรฐานเพิ่มขึ้น	ประชาชน ได้รับความ สะดวกและ ปลอดภัย
๗๕	ก่อสร้างถนน คสล. บ้านทุ่งนาน้อย หมู่ที่ ๑๑ (ทางเข้าสู่ศูนย์ พัฒนาเด็กเล็กบ้าน ทุ่งนาน้อย)	เพื่อพัฒนาระบบคมนาคม และการขนส่ง ให้ประชาชนได้รับความ สะดวกและปลอดภัย	ก่อสร้างถนน คสล. ขนาด กว้าง ๔.๐๐ ยาว ๓๐๐ ม. หน้า ๐.๑๕ ม. พร้อมเรียงหินป้องกันตลิ่งพัง	-	-	-	-	๗๕๐,๐๐๐	ถนน คสล. ที่ได้ มาตรฐานเพิ่มขึ้น	ประชาชน ได้รับความ สะดวกและ ปลอดภัย

๗๖	ก่อสร้างถนน คสล. บ้านทุ่งนาน้อย หมู่ที่ ๑๑ ซอยบ้านนายสังัด - บ้านนายเลาแก้ว	เพื่อพัฒนาระบบคมนาคม และการขนส่ง ให้ประชาชนได้รับความสะดวกและปลอดภัย	ก่อสร้างถนน คสล ขนาด กว้าง ๓ ม. ยาว ๕๐ ม. หนา ๐.๑๕ ม.	-	-	-	๑๑๕,๐๐๐	-	ถนน คสล. ที่ได้มาตรฐานเพิ่มขึ้น	ประชาชนได้รับความสะดวกและปลอดภัย
๗๗	ก่อสร้างถนน คสล. บ้านทุ่งนาน้อย หมู่ที่ ๑๑ ซอยบ้านนายดำรง-บ้านนายเลาอึ้ง	เพื่อพัฒนาระบบคมนาคม และการขนส่ง ให้ประชาชนได้รับความสะดวกและปลอดภัย	ก่อสร้างถนน คสล ขนาด กว้าง ๓ ม. ยาว ๕๐ ม. หนา ๐.๑๕ ม.	-	-	-	๗๕,๐๐๐	-	ถนน คสล. ที่ได้มาตรฐานเพิ่มขึ้น	ประชาชนได้รับความสะดวกและปลอดภัย
๗๘	ก่อสร้างถนน คสล. บ้านทุ่งนาน้อย หมู่ที่ ๑๑ ซอยโรงเรียน -บ้านนายเลาจือ	เพื่อพัฒนาระบบคมนาคม และการขนส่ง ให้ประชาชนได้รับความสะดวกและปลอดภัย	ก่อสร้างถนน คสล ขนาด กว้าง ๓ ม. ยาว ๕๐ ม. หนา ๐.๑๕ ม.	-	-	-	๗๕,๐๐๐	-	ถนน คสล. ที่ได้มาตรฐานเพิ่มขึ้น	ประชาชนได้รับความสะดวกและปลอดภัย
๗๙	ก่อสร้างถนน คสล. บ้านทุ่งนาน้อย หมู่ที่ ๑๑ ซอยบ้านนายเลาแก้ว - บ้านนายณัฐสรณ์)	เพื่อพัฒนาระบบคมนาคม และการขนส่ง ให้ประชาชนได้รับความสะดวกและปลอดภัย	ก่อสร้างถนน คสล ขนาด กว้าง ๓ ม. ยาว ๑๐๐ ม. หนา ๐.๑๕ ม.	-	-	-	๑๕๐,๐๐๐	๑๕๐,๐๐๐	ถนน คสล. ที่ได้มาตรฐานเพิ่มขึ้น	ประชาชนได้รับความสะดวกและปลอดภัย
๘๐	ก่อสร้างถนน คสล. บ้านทุ่งนาน้อย หมู่ที่ ๑๑ ซอยบ้านนายวุฒิ - บ้านนายพงษ์เทพ แซ่ลี	เพื่อพัฒนาระบบคมนาคม และการขนส่ง ให้ประชาชนได้รับความสะดวกและปลอดภัย	ก่อสร้างถนน คสล ขนาด กว้าง ๓ ม. ยาว ๑๐๐ ม. หนา ๐.๑๕ ม.	-	-	-	๑๕๐,๐๐๐	๑๕๐,๐๐๐	ถนน คสล. ที่ได้มาตรฐานเพิ่มขึ้น	ประชาชนได้รับความสะดวกและปลอดภัย

๘๑	ก่อสร้างถนน คสล. บ้านทุ่งนาน้อย หมู่ที่ ๑๑ ซอยบ้านนายเป้าจ - นายทวี แซ่กง)	เพื่อพัฒนาระบบคมนาคม และการขนส่ง ให้ประชาชนได้รับความสะดวกและปลอดภัย	ก่อสร้างถนน คสล ขนาด กว้าง ๓ ม. ยาว ๑๐๐ ม. หนา ๐.๑๕ ม.	-	-	-	๑๕๐,๐๐๐	๑๕๐,๐๐๐	ถนน คสล. ที่ได้มาตรฐานเพิ่มขึ้น	ประชาชนได้รับความสะดวกและปลอดภัย
๘๒	ขยายผิวจราจร ถนนสายหลัก ภายในหมู่บ้าน บ้านทุ่งนา น้อย หมู่ที่ ๑๑	เพื่อพัฒนาระบบคมนาคม และการขนส่ง ให้ประชาชนได้รับความสะดวกและปลอดภัย	ขยายผิวจราจร ขนาดกว้าง ข้างละ ๑ เมตร หนา ๐.๑๕ เมตร ยาวรวม ๑.๕๐๐ เมตร	-	-	๕๐๐,๐๐๐	๕๐๐,๐๐๐	๕๐๐,๐๐๐	ผิวถนน คสล. ที่ได้มาตรฐานเพิ่มขึ้น	ประชาชนได้รับความสะดวกและปลอดภัย
๘๓	ก่อสร้างสะพานข้ามลำห้วยพุก บ้านทุ่งนา น้อย หมู่ที่ ๑๑	เพื่อพัฒนาระบบคมนาคม และการขนส่ง ให้ประชาชนได้รับความสะดวกและปลอดภัย	ก่อสร้างสะพาน คสล. ขนาดกว้าง ๖.๐๐ เมตร ยาว ๑๒.๐๐ เมตร	-	-	-	๗๕๐,๐๐๐	-	สะพาน คสล. ที่ได้มาตรฐานเพิ่มขึ้น	ประชาชนได้รับความสะดวกและปลอดภัย
๘๔	ก่อสร้างท่อเหลี่ยม คสล. บ้านทุ่งนา น้อย หมู่ที่ ๑๑ จุดหลังบ้านนายธง	เพื่อพัฒนาระบบคมนาคม และการขนส่ง ให้ประชาชนได้รับความสะดวกและปลอดภัย	ก่อสร้างท่อเหลี่ยม คสล. ขนาด สูง ๑.๕๐ เมตร กว้าง ๑.๕๐ เมตร ยาว ๘ เมตร	-	-	๑๕๐,๐๐๐	-	-	มีทางข้ามและระบบระบายน้ำ ที่ได้มาตรฐานเพิ่มขึ้น	ประชาชนได้รับความสะดวกและปลอดภัย
๘๕	ก่อสร้างรางระบายน้ำ คสล. บ้านทุ่งนา น้อย หมู่ที่ ๑๑ (สายทางบ้านผู้ใหญ่เซ่ง)	เพื่อให้สามารถระบายน้ำได้อย่างรวดเร็ว ป้องกันน้ำท่วมขัง	ก่อสร้างรางระบายน้ำ คสล ขนาด กว้าง ๐.๓๐ ม. ยาวรวม ๑,๕๐๐ ม. หนา ๐.๑๕ ม.	-	-	-	๗๕๐,๐๐๐	๗๕๐,๐๐๐	มีระบบระบายน้ำ ที่ได้มาตรฐานเพิ่มขึ้น	ประชาชนได้รับความสะดวกและปลอดภัย



๘๖	ก่อสร้างรางระบายน้ำ คสล บ้านทุ่งนาน้อย หมู่ที่ ๑๑ จากบ้านนายบุญทรง-บ้านบุญชัย	เพื่อพัฒนาระบบคมนาคม และการขนส่ง ให้ประชาชนได้รับความสะดวกและปลอดภัย	ก่อสร้างรางระบายน้ำคสล ขนาดกว้าง ๐.๓๐ ม.ยาวรวม ๑,๕๐๐ ม.หนา ๐.๑๕ ม.	-	-	-	๗๕๐,๐๐๐	๗๕๐,๐๐๐	มีระบบระบายน้ำ ที่ได้มาตรฐานเพิ่มขึ้น	ประชาชนได้รับความสะดวกและปลอดภัย
๘๗	ปรับปรุงซ่อมแซมรางระบายน้ำ บ้านทุ่งนาน้อย หมู่ที่ ๑๑ ซอยบ้านนายสหชัย	เพื่อให้สามารถระบายน้ำได้อย่างรวดเร็ว ป้องกันน้ำท่วมขัง	ปรับปรุงซ่อมแซมรางระบายน้ำคสล ขนาดกว้าง ๐.๓๐ ม.ยาวรวม ๑๐๐ ม.หนา ๐.๑๕ ม.	-	-	-	๑๕๐,๐๐๐	๑๕๐,๐๐๐	มีระบบระบายน้ำ ที่ได้มาตรฐานเพิ่มขึ้น	ประชาชนได้รับความสะดวกและปลอดภัย
๘๘	ก่อสร้างถนน คสล. บ้านทุ่งพัฒนา หมู่ที่ ๑๓ ซอยบ้านนายพงษ์ศักดิ์ ภูมิงาม ไพร , ซอยบ้านนายอเนก แซ่เจียง	เพื่อพัฒนาระบบคมนาคม และการขนส่ง ให้ประชาชนได้รับความสะดวกและปลอดภัย	ก่อสร้างถนน คสล. ขนาดกว้าง ๓ ม. ยาว ๑๐๐ ม. หนา ๐.๑๕ ม.	-	-	-	๑๕๐,๐๐๐ (ทต.เวียง)	๑๕๐,๐๐๐ (ทต.เวียง)	ถนน คสล. ที่ได้มาตรฐานเพิ่มขึ้น	ประชาชนได้รับความสะดวกและปลอดภัย
๘๙	ก่อสร้างถนน คสล. บ้านทุ่งพัฒนา หมู่ที่ ๑๓ ซอยบ้านนายหลือ แซ่เซ็ง	เพื่อพัฒนาระบบคมนาคม และการขนส่ง ให้ประชาชนได้รับความสะดวกและปลอดภัย	ก่อสร้างถนน คสล. ขนาดกว้าง ๓ ม. ยาว ๑๕๐ ม. หนา ๐.๑๕ ม.	-	-	-	๒๒๕,๐๐๐	๒๒๕,๐๐๐	ถนน คสล. ที่ได้มาตรฐานเพิ่มขึ้น	ประชาชนได้รับความสะดวกและปลอดภัย
๙๐	ก่อสร้างปรับปรุง/ซ่อมแซม ถนนเข้าสู่พื้นที่การเกษตร	เพื่อพัฒนาระบบคมนาคม และการขนส่งเพื่อการเกษตร ให้ประชาชนได้รับความสะดวกและปลอดภัย	ก่อสร้าง/ปรับปรุง/ซ่อมแซม ถนนเพื่อการเกษตร จำนวน ๑๔ สายทาง หมู่ที่ ๑,๓,๔,๕,๖,๙,๑๐,๑๑,๑๓ และ ๑๔ ขนาดกว้าง ๔.๐๐ ม. ยาวรวม ๒๐ กม.	-	-	๘๐๐,๐๐๐	๘๐๐,๐๐๐	๘๐๐,๐๐๐	ถนน เพื่อการเกษตรที่ได้มาตรฐานเพิ่มขึ้น	ประชาชนได้รับความสะดวกและปลอดภัย

๙๑	วางท่อระบายน้ำ บริเวณซอยบ้าน นายบุญมี แซ่เจียง บ้านทุ่งพัฒนา หมู่ที่ ๑๓	เพื่อให้สามารถระบายน้ำ ได้อย่างรวดเร็ว ป้องกัน น้ำท่วมขัง	วางท่อระบายน้ำ ขนาด กว้าง ๐.๔๐ เมตร ยาว ๓๐๐ เมตร ลึก ๐.๔๐ เมตร	-	-	๓๖๐,๐๐๐	๓๖๐,๐๐๐	-	มีระบบระบายน้ำ ที่ได้ มาตรฐานเพิ่มขึ้น	ประชาชน ได้รับความ สะดวกและ ปลอดภัย
๙๒	วางท่อระบายน้ำ บริเวณห้าแยกบ้าน กลาง บ้านทุ่ง พัฒนา หมู่ที่ ๑๓	เพื่อพัฒนาระบบคมนาคม และการขนส่ง ให้ ประชาชนได้รับความ สะดวกและปลอดภัย	วางท่อระบายน้ำ ขนาด กว้าง ๐.๔๐ เมตร ยาว ๓๐๐ เมตร ลึก ๐.๔๐ เมตร	-	-	๓๖๐,๐๐๐	๓๖๐,๐๐๐	-	มีระบบระบายน้ำ ที่ได้ มาตรฐานเพิ่มขึ้น	ประชาชน ได้รับความ สะดวกและ ปลอดภัย
๙๓	ก่อสร้างรางระบาย น้ำ คสล.บ้านทุ่ง พัฒนา หมู่ที่ ๑๓ ทางสายหลัก	เพื่อพัฒนาระบบคมนาคม และการขนส่ง ให้ ประชาชนได้รับความ สะดวกและปลอดภัย	ก่อสร้างรางระบายน้ำ ขนาด กว้าง ๐.๕๐ ม. ยาว ๒,๐๐๐ ม. ลึก ๐.๓๐ ม. พร้อมฝาปิด คสล.	-	-	๓๖๐,๐๐๐	๓๖๐,๐๐๐	๓๖๐,๐๐๐	มีระบบระบายน้ำ ที่ได้ มาตรฐานเพิ่มขึ้น	ประชาชน ได้รับความ สะดวกและ ปลอดภัย
๙๔	ก่อสร้างถนน คสล บ้านห้วยกอก หมู่ที่ ๑๔ สายบ้านนาย ยัน - สวนนายคาน	เพื่อพัฒนาระบบคมนาคม และการขนส่ง ให้ ประชาชนได้รับความ สะดวกและปลอดภัย	ก่อสร้างถนน คสล. ขนาดกว้าง ๔ ม. ยาว ๑๕๐ ม. หน้า ๐.๑๕ ม.	-	-	๓๖๐,๐๐๐	๓๖๐,๐๐๐	๓๖๐,๐๐๐	ถนน คสล. ที่ได้ มาตรฐานเพิ่มขึ้น	ประชาชน ได้รับความ สะดวกและ ปลอดภัย
๙๕	ก่อสร้างถนน คสล บ้านห้วยกอก หมู่ที่ ๑๔ สายบ้านนาย บุญศรี อะยอน	เพื่อพัฒนาระบบคมนาคม และการขนส่ง ให้ ประชาชนได้รับความ สะดวกและปลอดภัย	ก่อสร้างถนน คสล. ขนาดกว้าง ๓ ม. ยาว ๕๐ ม. หน้า ๐.๑๕ ม.	-	-	๗๕,๐๐๐	-	-	ถนน คสล. ที่ได้ มาตรฐานเพิ่มขึ้น	ประชาชน ได้รับความ สะดวกและ ปลอดภัย

๙๖	ก่อสร้างถนน คสล บ้านห้วยกอก หมู่ที่ ๑๔ สายป่าช้า (ต่อจากเดิม)	เพื่อพัฒนาระบบคมนาคม และการขนส่ง ให้ประชาชนได้รับความ สะดวกและปลอดภัย	ก่อสร้างถนน คสล. ขนาดกว้าง ๔ ม. ยาว ๑๕๐ ม. หน้า ๐.๑๕ ม.	-	-	๓๐๐,๐๐๐	๓๐๐,๐๐๐	-	ถนน คสล. ที่ได้มาตรฐานเพิ่มขึ้น	ประชาชน ได้รับความ สะดวกและ ปลอดภัย
๙๗	ก่อสร้างถนน คสล บ้านห้วยกอก หมู่ที่ ๑๔ สายทุ่งเตี้ย - ทุ่งพัฒนา	เพื่อพัฒนาระบบคมนาคม และการขนส่ง ให้ประชาชนได้รับความ สะดวกและปลอดภัย	ก่อสร้างถนน คสล. ขนาดกว้าง ๔ ม. ยาว ๑,๐๐๐ ม. หน้า ๐.๑๕ ม.	-	-	-	๒,๐๐๐,๐๐๐	-	ถนน คสล. ที่ได้มาตรฐานเพิ่มขึ้น	ประชาชน ได้รับความ สะดวกและ ปลอดภัย
๙๘	ก่อสร้างถนน คสล บ้านห้วยกอก หมู่ที่ ๑๔ สายลงทำน้ำ โขง	เพื่อพัฒนาระบบคมนาคม และการขนส่ง ให้ประชาชนได้รับความ สะดวกและปลอดภัย	ก่อสร้างถนน คสล. ขนาดกว้าง ๔ ม. ยาว ๑๕๐ ม. หน้า ๐.๑๕ ม.	-	-	-	๓๐๐,๐๐๐	-	ถนน คสล. ที่ได้มาตรฐานเพิ่มขึ้น	ประชาชน ได้รับความ สะดวกและ ปลอดภัย
๙๙	ก่อสร้างถนน คสล บ้านห้วยกอก หมู่ที่ ๑๔ สายสนาม กีฬาไปโบสถ์คริส	เพื่อพัฒนาระบบคมนาคม และการขนส่ง ให้ประชาชนได้รับความ สะดวกและปลอดภัย	ก่อสร้างถนน คสล. ขนาดกว้าง ๔ ม. ยาว ๒๐๐ ม. หน้า ๐.๑๕ ม.	-	-	-	๔๐๐,๐๐๐	๔๐๐,๐๐๐	ถนน คสล. ที่ได้มาตรฐานเพิ่มขึ้น	ประชาชน ได้รับความ สะดวกและ ปลอดภัย
๑๐๐	ก่อสร้างถนน คสล บ้านห้วยกอก หมู่ที่ ๑๔ สายบ้านนาย สุข	เพื่อพัฒนาระบบคมนาคม และการขนส่ง ให้ประชาชนได้รับความ สะดวกและปลอดภัย	ก่อสร้างถนน คสล. ขนาดกว้าง ๓ ม. ยาว ๕๐ ม. หน้า ๐.๑๕ ม.	-	-	-	๗๕,๐๐๐	-	ถนน คสล. ที่ได้มาตรฐานเพิ่มขึ้น	ประชาชน ได้รับความ สะดวกและ ปลอดภัย
๑๐๑	ก่อสร้างถนน คสล บ้านห้วยกอก หมู่ที่ ๑๔ สายบ้านนาง พร	เพื่อพัฒนาระบบคมนาคม และการขนส่ง ให้ประชาชนได้รับความ สะดวกและปลอดภัย	ก่อสร้างถนน คสล. ขนาดกว้าง ๓ ม. ยาว ๕๐ ม. หน้า ๐.๑๕ ม.	-	-	-	๗๕,๐๐๐	-	ถนน คสล. ที่ได้มาตรฐานเพิ่มขึ้น	ประชาชน ได้รับความ สะดวกและ ปลอดภัย



๑	ขยายเขตสายดับพร้อมติดตั้งไฟกิ่ง	เพื่อให้ประชาชนได้รับความสะดวกและปลอดภัยในชีวิตและทรัพย์สิน	๑. ขยายสายดับระยะทาง ๗.๐๐ กิโลเมตร หมู่ที่ ๑,๓,๕,๖,๙,๑๐,๑๑,๑๔ ๒. จำนวนไฟกิ่ง ๕๐ จุด	-	-	๒๐๐,๐๐๐	๒๐๐,๐๐๐	๒๐๐,๐๐๐	มีไฟฟ้าส่องสว่างในจุดเสียงเพิ่มขึ้นร้อยละ ๕/ปี	ประชาชนได้รับความสะดวกและปลอดภัยในชีวิตและทรัพย์สิน	กอ
๒	ก่อสร้างระบบประปาหมู่บ้านบ้านทุ่งดุก หมู่ที่ ๔ (ขอย ๔)	เพื่อให้ประชาชนมีน้ำสะอาดใช้อย่างเพียงพอตลอดปี	ก่อสร้างระบบประปาหมู่บ้านทุ่งดุก จำนวน ๑ แห่ง	-	-	๔๕๐,๐๐๐	-	-	อุดหนุนงบประมาณให้แก่ การประปาส่วนภูมิภาคเวียงเชียงของ	ประชาชนมีน้ำสะอาดใช้อย่างเพียงพอตลอดปี	กอ
๓	ขยายเขตไฟฟ้าเพื่อครัวเรือน	เพื่อให้ประชาชนมีไฟฟ้าใช้ทุกครัวเรือน	ขยายเขตไฟฟ้าเพื่อครัวเรือน จำนวน ๓ หมู่บ้าน หมู่ที่ ๕,๑๑,๑๓	-	-	๒๐๐,๐๐๐	๒๐๐,๐๐๐	๒๐๐,๐๐๐	ขยายเขตสายดับพร้อมติดตั้งไฟกิ่งจำนวน ๑ สาย	ประชาชนได้รับความสะดวกและปลอดภัยในชีวิตและทรัพย์สิน	กอ
๔	ตรวจสอบคุณภาพน้ำระบบประปาภูเขาและระบบประปาหมู่บ้าน	เพื่อให้ประชาชนมีน้ำดื่ม น้ำใช้ที่มีคุณภาพ สะอาดและเพียงพอตลอดปี	ตรวจสอบคุณภาพน้ำระบบประปาภูเขาและระบบประปาหมู่บ้าน หมู่ที่ ๓ , ๕ , ๖ , ๙ , ๑๐ , ๑๑ , ๑๓ , ๑๔	-	-	๑๐,๐๐๐	๑๐,๐๐๐	๑๐,๐๐๐	ระบบประปาหมู่บ้านและประปาภูเขาที่ได้รับการตรวจสอบคุณภาพน้ำ จำนวน ๘ แห่ง	ประชาชนมีน้ำดื่ม น้ำใช้ที่มีคุณภาพ สะอาดและเพียงพอตลอดปี	กอ
๕	ติดตั้งระบบประปาหมู่บ้าน บ้านทุ่งทราย หมู่ที่ ๕	เพื่อให้ประชาชนมีน้ำดื่ม น้ำใช้ที่มีคุณภาพ สะอาดและเพียงพอตลอดปี	ติดตั้งระบบประปาหมู่บ้าน โดยใช้บ่อน้ำของกรมทรัพยากรน้ำที่มีอยู่แล้ว จำนวน ๑ แห่ง	-	-	๓๐๐,๐๐๐	๓๐๐,๐๐๐	๓๐๐,๐๐๐	ติดตั้งระบบประปาหมู่บ้าน โดยใช้บ่อน้ำของกรมทรัพยากรน้ำที่มีอยู่แล้ว จำนวน ๑ แห่ง	ประชาชนมีน้ำดื่ม น้ำใช้ที่มีคุณภาพ สะอาดและเพียงพอตลอดปี	กอ

๖	เจาะบ่อน้ำบาดาล	เพื่อให้ประชาชนมีน้ำดื่ม อุปโภค บริโภคและเพื่อ การเกษตรอย่างเพียงพอ ตลอดปี	เจาะบ่อน้ำบาดาลเพิ่ม เพื่อ แก้ปัญหาหน้าไม่พอใช้ จำนวน ๑๐ บ่อ หมู่ที่ ๔,๕,๑๑,๑๓,๑๔	-	-	๒๕๐,๐๐๐	๒๕๐,๐๐๐	๒๕๐,๐๐๐	เจาะบ่อน้ำบาดาลเพิ่ม เพื่อแก้ปัญหาหน้าไม่พอใช้ จำนวน ๑ จุด	ประชาชนมีน้ำ ดื่มน้ำใช้ที่มี คุณภาพ สะอาด และเพียงพอ ตลอดปี	กอ
๗	ก่อสร้างถังเก็บน้ำ	เพื่อให้ประชาชนมีน้ำดื่ม น้ำใช้ที่มีคุณภาพ สะอาดและเพียงพอ ตลอดปี	ก่อสร้างถังเก็บน้ำขนาด กว้าง ๕ ม. ยาว ๕ ม. สูง ๒ ม. จำนวน ๕ แห่ง หมู่ที่	-	-	๔๐๐,๐๐๐	๔๐๐,๐๐๐	๔๐๐,๐๐๐	ก่อสร้างถังเก็บน้ำประปา ภูเขา ขนาดกว้าง ๕ ม. ยาว ๕ ม. สูง ๒ ม.	ประชาชนมีน้ำ ดื่มน้ำใช้ที่มี คุณภาพ สะอาด และเพียงพอ ตลอดปี	กอ
๘	ขุดลอกสระน้ำ หมู่บ้านเพื่อใช้เป็น แหล่งน้ำดิบประปา หมู่บ้าน บ้านห้วย กอก หมู่ที่ ๑๔	เพื่อให้ประชาชนมีน้ำดื่ม น้ำใช้ที่มีคุณภาพ สะอาดและเพียงพอ ตลอดปี	ขุดลอกสระน้ำหมู่บ้าน ขนาดกว้าง ๑๒ เมตร ยาว ๒๖ เมตร ลึก ๒.๕๐ เมตร	-	-	๑๒๐,๐๐๐	๑๒๐,๐๐๐	๑๒๐,๐๐๐	ขุดลอกสระน้ำหมู่บ้าน ขนาดกว้าง ๑๒ เมตร ยาว ๒๖ เมตร ลึก ๒.๕๐ เมตร	ประชาชนมีน้ำ ดื่มน้ำใช้ที่มี คุณภาพ สะอาด และเพียงพอ ตลอดปี	กอ
๑๑	ติดตั้งระบบไฟฟ้า ส่องสว่างลานกีฬา (บ้านโบลัด) บ้าน ทุ่งพัฒนา หมู่ที่ ๑๓	เพื่อส่งเสริมให้ประชาชน ได้ออกกำลังกายเพื่อ สร้างสุขภาพที่ดี	ติดตั้งระบบไฟฟ้าส่องสว่าง ลานกีฬา(บ้านโบลัด) บ้าน ทุ่งพัฒนา หมู่ที่ ๑๓	-	-	๕๐,๐๐๐	๕๐,๐๐๐	๕๐,๐๐๐	ติดตั้งระบบไฟฟ้าส่อง สว่างลานกีฬา(บ้าน โบลัด) บ้านทุ่งพัฒนา หมู่ ที่ ๑๓ จำนวน ๑ แห่ง	ประชาชนได้ออก กำลังกายเพื่อ สร้างสุขภาพที่ดี	กอ
รวม	๑๑ โครงการ	-	-	-	-	๑,๙๘๐,๐๐๐	๑,๙๓๐,๐๐๐	๑,๙๓๐,๐๐๐	-	-	

ก. ยุทธศาสตร์จังหวัดที่ ๕ การจัดการทรัพยากรธรรมชาติและสิ่งแวดล้อมให้ดำรงความสมบูรณ์และยั่งยืน

ข. ยุทธศาสตร์การพัฒนาองค์กรปกครองส่วนท้องถิ่นในเขตจังหวัด ยุทธศาสตร์ที่ ๕ การบริหารจัดการทรัพยากรธรรมชาติและสิ่งแวดล้อมให้สมบูรณ์และยั่งยืน

กลยุทธ์ ๕.๒ ส่งเสริมและพัฒนาการควบคุม ป้องกัน แก้ไขปัญหาขยะ และมลภาวะ

๑. ยุทธศาสตร์การพัฒนาโครงสร้างพื้นฐาน เพื่อรองรับการขยายตัวของการลงทุนภายในท้องถิ่น เชื่อมโยงประชาคมอาเซียน

๑.๓ การพัฒนาแหล่งน้ำเพื่อการอุปโภค บริโภค และเพื่อการเกษตร

ที่	โครงการ	วัตถุประสงค์	เป้าหมาย (ผลผลิตของ โครงการ)	งบประมาณ	ตัวชี้วัด (KPI)	ผลที่คาดว่าจะได้รับ
-----	---------	--------------	---------------------------------	----------	-----------------	---------------------

				๒๕๖๑ (บาท)	๒๕๖๒ (บาท)	๒๕๖๓ (บาท)	๒๕๖๔ (บาท)	๒๕๖๕ (บาท)		
๑	โครงการป้องกันและแก้ไขปัญหาการขาดแคลนน้ำเพื่อการอุปโภคบริโภคและการเกษตร	เพื่อให้มีแหล่งน้ำสามารถกักเก็บน้ำไว้ใช้ได้เพียงพอตลอดปี	๑. ขุดลอกแหล่งน้ำในเขตพื้นที่ ๑๐ แห่ง หมู่ที่ ๑,๓,๔,๕,๖,๙,๑๐,๑๑,๑๓ และ ๑๔	-	-	๑,๐๐๐,๐๐๐	๑,๐๐๐,๐๐๐	๑,๐๐๐,๐๐๐	ขุดลอกลำน้ำยาว ๕๐๐๐ ม.	ประชาชนมีน้ำใช้เพื่อการเกษตรได้เพียงพอตลอดปี
๒	เรียงหินป้องกันตลิ่งพังแม่น้ำดุกบ้านสบสม หมู่ที่ ๓ (สะพาน,ถึงบ้านยายสม),บ้านนายบุญรัตน์	เพื่อป้องกันน้ำกัดเซาะตลิ่งเข้าสู่ที่อยู่อาศัยและที่ทำกินของประชาชน	เรียงหินป้องกันตลิ่งพังแม่น้ำดุกขนาดกว้าง ๔.๐๐ ม.ยาว ๑๐๐.๐๐ ม.	-	-	๙๕๐,๐๐๐	๙๕๐,๐๐๐	-	เรียงหินป้องกันตลิ่งพังแม่น้ำดุกขนาดกว้าง ๔.๐๐ ม. ยาว ๑๐๐.๐๐ ม.	น้ำไม่กัดเซาะตลิ่งเข้าสู่ที่อยู่อาศัยและที่ทำกินของประชาชน
๓	ขุดลอกลำน้ำดุกบ้านสบสม หมู่ที่ ๓	เพื่อให้ประชาชนสามารถกักเก็บน้ำไว้ใช้ได้เพียงพอตลอดปี	ขุดลอกลำน้ำ ขนาดกว้าง ๑๐.๐๐ ม. ยาว ๕๐๐ ม. ลึก ๒.๐๐ ม.	-	-	๕๐๐,๐๐๐	-	-	ขุดลอกลำน้ำ ขนาดกว้าง ๑๐.๐๐ ม. ยาว ๕๐๐ ม. ลึก ๒.๐๐ ม.	ประชาชนมีน้ำใช้เพื่อการเกษตรได้เพียงพอตลอดปี
๔	เรียงหินกันตลิ่งพังลำน้ำดุก (จุดบ้านนายสมคิด) บ้านทุ่งดุก หมู่ที่ ๔	เพื่อป้องกันชีวิตและทรัพย์สินของประชาชน	เรียงหินกันตลิ่ง ขนาดกว้าง ๔.๐๐ ม. ยาว ๓๐.๐๐ ม.	-	-	๔๕๐,๐๐๐	-	-	เรียงหินกันตลิ่ง ขนาดกว้าง ๔.๐๐ ม. ยาว ๓๐.๐๐ ม.	ประชาชนได้รับการป้องกันชีวิตและทรัพย์สิน
๕	เรียงหินกันตลิ่งพังลำน้ำดุก (จุดบ้านนายสุรัตน์ ระวังศรี) บ้านทุ่งดุก หมู่ที่ ๔	เพื่อป้องกันชีวิตและทรัพย์สินของประชาชน	เรียงหินกันตลิ่ง ขนาดกว้าง ๔.๐๐ ม. ยาว ๓๐.๐๐ ม. พร้อมขุดลอกลำน้ำ	-	-	๕๕๐,๐๐๐	-	-	เรียงหินกันตลิ่ง ขนาดกว้าง ๔.๐๐ ม. ยาว ๓๐.๐๐ ม.	ประชาชนได้รับการป้องกันชีวิตและทรัพย์สิน

๖	ก่อสร้างแนวป้องกันตลิ่งลำน้ำสม บ้านทุ่งทราย หมู่ที่ ๕ (จุดหน้าฝายทุ่งริน)	เพื่อป้องกันน้ำกัดเซาะเข้าสู่ที่อยู่อาศัยและที่ทำกินของประชาชน	ก่อสร้างแนวป้องกันตลิ่ง ขนาดกว้าง ๔.๐๐ ม. ยาว ๑๐๐.๐๐ ม.	-	-	๕๐๐,๐๐๐	-	-	แนวป้องกันตลิ่ง ขนาดกว้าง ๔.๐๐ ม. ยาว ๑๐๐.๐๐ ม.	ป้องกันน้ำกัดเซาะเข้าสู่ที่อยู่อาศัยและที่ทำกินของประชาชน
๗	ก่อสร้างคันกั้นน้ำลำน้ำสม บ้านทุ่งทราย หมู่ที่ ๕ (จุดสุดท้ายฝายสร้างใหม่)	เพื่อให้ประชาชนมีน้ำใช้เพื่อการเกษตรได้เพียงพอตลอดปี	ก่อสร้างคันกั้นน้ำ ขนาดกว้าง ๐.๓๐ เมตร ยาว ๓๐ เมตร สูง ๑.๕๐ เมตร	-	-	๒๕๐,๐๐๐	-	-	คันกั้นน้ำ ขนาดกว้าง ๐.๓๐ เมตร ยาว ๓๐ เมตร สูง ๑.๕๐ เมตร	ประชาชนมีน้ำใช้เพื่อการเกษตรได้เพียงพอตลอดปี
๘	ก่อสร้างฝายน้ำล้นลำน้ำสม จุดบ้านทุ่งน้อย บ้านทุ่งทราย และ บ้านทุ่งพัฒนา	เพื่อให้ประชาชนมีน้ำใช้เพื่อการเกษตรได้เพียงพอตลอดปี	ก่อสร้างฝายน้ำล้น ขนาดกว้าง ๑.๕๐ เมตร ยาว ๑๘ เมตร สูง ๒.๕๐ เมตร จำนวน ๖ จุด	-	-	๖๐๐,๐๐๐	๙๐๐,๐๐๐	๙๐๐,๐๐๐	ฝายน้ำล้น ขนาดกว้าง ๑.๕๐ เมตร ยาว ๑๘ เมตร สูง ๒.๕๐ เมตร จำนวน ๖ จุด	ประชาชนมีน้ำใช้เพื่อการเกษตรได้เพียงพอตลอดปี
๙	ขยายเขตประปาภูมิภาค ต่อจากบ้านทุ่งพัฒนา หมู่ที่ ๑๓ - บ้านทุ่งทราย หมู่ที่ ๕	เพื่อให้ประชาชนมีน้ำสะอาดใช้เพียงพอตลอดปี	อุดหนุนงบประมาณให้แก่การประปาส่วนภูมิภาคเวียงเชียงของ	-	-	๒,๕๐๐,๐๐๐	-	-	ขยายเขตประปาภูมิภาค ต่อจากบ้านทุ่งพัฒนา หมู่ที่ ๑๓ - บ้านทุ่งทราย หมู่ที่ ๕	ประชาชนมีน้ำสะอาดใช้เพียงพอตลอดปี



๑๐	ก่อสร้างฝายน้ำล้น ลำน้ำสม บ้านทุ่ง ทราย หมู่ที่ ๕ (ฝายทุ่งริน,ฝายทุ่ง ดาบ)	เพื่อให้ประชาชน มีน้ำใช้เพื่อ การเกษตรได้ เพียงพอตลอดปี	ก่อสร้างฝายน้ำล้น ขนาดกว้าง ๑.๕๐ เมตร ยาว ๑๘ เมตร สูง ๒.๕๐ เมตร จำนวน ๒ จุด	-	-	๓๐๐,๐๐๐	-	-	ฝายน้ำล้น ขนาดกว้าง ๑.๕๐ เมตร ยาว ๑๘ เมตร สูง ๒.๕๐ เมตร จำนวน ๒ จุด	ประชาชนมีน้ำใช้ เพื่อการเกษตรได้ เพียงพอตลอดปี
๑๑	ก่อสร้างฝายชะลอ น้ำ(ฝายแม้ว)	เพื่อให้ประชาชน มีน้ำใช้เพื่อ การเกษตรได้ เพียงพอตลอดปี	ก่อสร้างฝายชะลอน้ำลำน้ำ , ลำห้วย ในพื้นที่ตำบลเวียง	-	-	๓๕๐,๐๐๐	๓๕๐,๐๐๐	๓๕๐,๐๐๐	ก่อสร้างฝายชะลอ ในลำห้วย จำนวน ๓ สาย	ประชาชนมีน้ำใช้ เพื่อการเกษตรได้ เพียงพอตลอดปี
๑๒	เรียงหินกันตลิ่งทั้ง ลำห้วยเม็ง บ้าน ห้วยเม็ง หมู่ที่ ๖	เพื่อป้องกันชีวิต และทรัพย์สินของ ประชาชน	เรียงหินกันตลิ่ง ขนาด กว้าง ๔.๐๐ ม. ยาว ๒๐๐.๐๐ ม.	-	-	-	๒,๐๐๐,๐๐๐	-	เรียงหินกันตลิ่ง ขนาด กว้าง ๔.๐๐ ม. ยาว ๒๐๐.๐๐ ม.	ประชาชนได้รับการ ป้องกันชีวิตและ ทรัพย์สิน
๑๓	ก่อสร้างเหมืองค สล. จากฝายไปนา ทุ่งกอก บ้านห้วย เม็ง หมู่ที่ ๖	เพื่อให้ประชาชน มีน้ำใช้เพื่อ การเกษตรได้ เพียงพอตลอดปี	ก่อสร้างเหมือง คสล. ขนาดกว้าง ๑.๐๐ เมตร ยาว ๓,๐๐๐ เมตร ลึก ๐.๕๐ เมตร	-	-	๖๐๐,๐๐๐	-	-	เหมือง คสล. ขนาดกว้าง ๑.๐๐ เมตร ยาว ๓,๐๐๐ เมตร ลึก ๐.๕๐ เมตร	ประชาชนมีน้ำใช้ เพื่อการเกษตรได้ เพียงพอตลอดปี

๑๔	เรียงหินกันตลิ่งพัง ลำห้วยน้ำสม บ้านทุ่งนาน้อย หมู่ ที่ ๑๑ (บริเวณ หลังหอประชุม ประจำหมู่บ้าน)	เพื่อป้องกันชีวิต และทรัพย์สินของ ประชาชน	เรียงหินกันตลิ่ง ขนาด กว้าง ๔.๐๐ ม. ยาว ๒๐๐.๐๐ ม.	-	-	-	๒,๐๐๐,๐๐๐		เรียงหินกันตลิ่ง ขนาด กว้าง ๔.๐๐ ม. ยาว ๒๐๐.๐๐ ม.	ประชาชนได้รับการ ป้องกันชีวิตและ ทรัพย์สิน
๑๕	เรียงหินกันตลิ่งพัง ลำห้วยน้ำสม บ้านทุ่งนาน้อย หมู่ ที่ ๑๑ (บริเวณนา นางใหม่)	เพื่อป้องกันชีวิต และทรัพย์สินของ ประชาชน	เรียงหินกันตลิ่ง ขนาด กว้าง ๔.๐๐ ม. ยาว ๓๐.๐๐ ม.	-	-	-	๑๕๐,๐๐๐	-	เรียงหินกันตลิ่ง ขนาด กว้าง ๔.๐๐ ม. ยาว ๒๐๐.๐๐ ม.	ประชาชนได้รับการ ป้องกันชีวิตและ ทรัพย์สิน
๑๖	ขุดลอกสระน้ำ สาธารณะ บ้าน ห้วยกอก หมู่ที่ ๑๔ (ห้วยปิน)	เพื่อให้ประชาชน มีแหล่งน้ำสำรอง ใช้ได้เพียงพอ ตลอดปี	ขุดลอกสระน้ำขนาด กว้าง ๓๐ เมตร ยาว ๕๐ เมตร ลึก ๔ เมตร พร้อมวาง ท่อระบายน้ำขนาด ๑ นิ้ว จำนวน ๔๐๐ ท่อน	-	-	๑๕๐,๐๐๐	๑๕๐,๐๐๐	๑๕๐,๐๐๐	ประชาชนมีน้ำสะอาดใช้ครบทุกครัวเรือน	ประชาชนมีน้ำใช้ เพื่อการเกษตรได้ เพียงพอตลอดปี
๑๗	ขยายเขตประปา ภูมิภาค บ้านทุ่ง พัฒนา - บ้านทุ่ง ทราย	เพื่อให้ประชาชน มีน้ำสะอาดใช้ได้ เพียงพอตลอดปี	อุดหนุนงบประมาณให้แก่ การประปา ส่วนภูมิภาคเวียงเชียงของ ขยายเขต ประปาภูมิภาค ระยะทางยาวรวม ๕,๐๐๐ เมตร	-	-	๑,๕๐๐,๐๐๐	๑,๕๐๐,๐๐๐	๑,๕๐๐,๐๐๐	ประชาชนมีน้ำสะอาดใช้ครบทุกครัวเรือน	ประชาชนมีน้ำ สะอาดใช้ได้ เพียงพอตลอดปี

๑๘	โครงการส่งเสริมพัฒนาคุณภาพชีวิตเกษตรกร	เพื่อให้ประชาชนมีน้ำใช้เพื่อการเกษตรเพียงพอตลอดปี	ติดตั้งระบบสูบน้ำด้วยพลังงานแสงอาทิตย์ จำนวน ๑ แห่ง	-	-	๓๘,๐๐๐,๐๐๐	-	-	เกษตรกรมีน้ำเพื่อการเกษตรอย่างพอเพียง	เพื่อให้ประชาชนมีน้ำใช้เพื่อการเกษตรได้เพียงพอตลอดปี
๑๙	โครงการธนาคารน้ำใต้ดิน	เพื่อให้ประชาชนมีแหล่งน้ำสำรองใช้ได้เพียงพอตลอดปี	ธนาคารน้ำใต้ดินระบบปิดและระบบเปิด จำนวน ๒๐ แห่ง	-	-	๕๐๐,๐๐๐	๕๐๐,๐๐๐	๕๐๐,๐๐๐	ปัญหาน้ำท่วมขังและขาดแคลนน้ำลดลง	ประชาชนมีน้ำใช้เพื่อการอุปโภคบริโภค และเกษตรอย่างเพียงพอ
รวม	๑๙ โครงการ	-	-	-	-	๔๘,๗๐๐,๐๐๐	๙,๕๐๐,๐๐๐	๔,๕๐๐,๐๐๐	-	-

ก. ยุทธศาสตร์จังหวัดที่ ๑ การพัฒนาขีดความสามารถในการแข่งขันด้านการค้าการลงทุน และบริการโลจิสติกส์ เชื่อมโยงกลุ่มจังหวัด กลุ่มอาเซียน+๖ และ GMS

ข. ยุทธศาสตร์การพัฒนาองค์กรปกครองส่วนท้องถิ่นในเขตจังหวัด ยุทธศาสตร์ที่ ๑ การพัฒนาโครงสร้างพื้นฐานและระบบโลจิสติกส์ เชื่อมโยงกลุ่มจังหวัด กลุ่มอาเซียน+๖ และ GMS

กลยุทธ์ ๑.๔ พัฒนางานด้านผังเมือง งานวิศวกรรมจราจร และงานควบคุมอาคาร

๑. ยุทธศาสตร์การพัฒนาโครงสร้างพื้นฐาน เพื่อรองรับการขยายตัวของการลงทุนภายในท้องถิ่น เชื่อมโยงประชาคมอาเซียน

๑.๔ การพัฒนาผังเมืองและการควบคุมอาคาร

ที่	โครงการ	วัตถุประสงค์	เป้าหมาย (ผลผลิตของโครงการ)	งบประมาณ					ตัวชี้วัด (KPI)	ผลที่คาดว่าจะได้รับ	หน่วยงานรับผิดชอบหลัก
				๒๕๖๑ (บาท)	๒๕๖๒ (บาท)	๒๕๖๓ (บาท)	๒๕๖๔ (บาท)	๒๕๖๕ (บาท)			
๑	โครงการวางผังเมืองรวมและ/หรือผังเมืองชุมชน	เพื่อส่งเสริมสนับสนุนการวางผังเมืองรวมและ/หรือผังเมืองชุมชน	พัฒนาบุคลากรให้มีความรู้เรื่องการจัดทำผังเมืองรวมชุมชน พัฒนาสภาพแวดล้อม และภูมิทัศน์ให้เป็นไปตามมาตรฐานการผังเมือง	-	-	๑๕,๐๐๐	๑๕,๐๐๐	๑๕,๐๐๐	บุคลากรได้รับการพัฒนาให้มีความรู้เรื่องการจัดทำผังเมือง	ท้องถิ่นสามารถร่วมมือกับชุมชนในการวางผังเมืองและจัดทำผังเมืองรวมชุมชนได้อย่างมีประสิทธิภาพ	กองช่าง



๑	โครงการส่งเสริมสนับสนุนหลักปรัชญาเศรษฐกิจพอเพียง	เพื่อให้ประชาชนได้มีความรู้ความเข้าใจหลักปรัชญาเศรษฐกิจพอเพียง	จัดฝึกอบรม ศึกษาดูและกิจกรรมต่างๆ ตามหลักปรัชญาเศรษฐกิจพอเพียง	-	-	๓๐,๐๐๐	๓๐,๐๐๐	๓๐,๐๐๐	ประชาชนร้อยละ ๘๐ ในพื้นที่เข้าใจหลักปรัชญาเศรษฐกิจพอเพียง	ประชาชนได้มีความเข้าใจหลักปรัชญาเศรษฐกิจพอเพียง สามารถนำไปชีวิตประจำวัน
๒	ส่งเสริมสนับสนุนการผลิตปุ๋ยอินทรีย์ชีวภาพและปุ๋ยหมัก	เพื่อส่งเสริมให้ประชาชนนำเศษวัสดุการเกษตรมาใช้ให้เกิดประโยชน์ และเพื่อส่งเสริมให้ลดการเผาในที่โล่ง	จัดกิจกรรมส่งเสริมสนับสนุนการผลิตปุ๋ยอินทรีย์ชีวภาพและปุ๋ยหมักให้แก่ประชาชน	-	-	๕๐,๐๐๐	๕๐,๐๐๐	๕๐,๐๐๐	จัดกิจกรรมส่งเสริมสนับสนุนการผลิตปุ๋ยอินทรีย์ชีวภาพและปุ๋ยหมักให้แก่ประชาชน จำนวน ๑ ครั้ง	ประชาชนนำการเกษตรมาประโยชน์ ลดที่โล่ง
๓	ส่งเสริมการสร้างแหล่งโปรตีนธรรมชาติในแหล่งน้ำ	เพื่อส่งเสริมให้ประชาชนมีแหล่งอาหารสำรองเลี้ยงชีพ	ปล่อยพันธุ์ปลาลงหนองน้ำสาธารณะและแม่น้ำลำห้วยต่างๆ จำนวน ๑๑ หมู่บ้าน	-	-	๕๐,๐๐๐	๕๐,๐๐๐	๕๐,๐๐๐	ปล่อยพันธุ์ปลาลงหนองน้ำสาธารณะและแม่น้ำลำห้วยต่างๆ จำนวน ๑๑ หมู่บ้าน	ประชาชนมีแหล่งที่มีโปรตีนสำรอง
๔	ส่งเสริมสนับสนุนการทำเกษตรผสมผสานและเกษตรยั่งยืน ตามแนวพระราชดำริเศรษฐกิจพอเพียง	เพื่อให้ประชาชนได้เข้าใจถึงหลักปรัชญาเศรษฐกิจพอเพียง และมีรายได้เพิ่มมากขึ้น	จัดอบรมให้ความรู้เกี่ยวกับการทำการเกษตรแบบผสมผสานและเกษตรยั่งยืนให้แก่ประชาชน บ้านสบสม หมู่ที่ ๓ , บ้านทุ่งดุก หมู่ที่ ๔ , บ้านห้วยเม็ง หมู่ที่ ๖ และบ้านใจโก้ หมู่ที่ ๑๐	-	-	๕๐,๐๐๐	๕๐,๐๐๐	๕๐,๐๐๐	จัดอบรมให้ความรู้เกี่ยวกับการทำการเกษตรแบบผสมผสานและเกษตรยั่งยืนให้แก่ประชาชน จำนวน ๔ หมู่บ้าน	เพื่อให้ประชาชนถึงหลักปรัชญาพอเพียง และเพิ่มมากขึ้น

๕	ส่งเสริมการฟื้นฟูดินเสื่อมโทรมจากการทำการเกษตร บ้านโจโก้ หมู่ที่ ๑๐	เพื่อส่งเสริมสนับสนุนให้ประชาชนมีที่ดินทำกินที่มีคุณภาพ	จัดอบรมให้ความรู้เกี่ยวกับการฟื้นฟูดินเสื่อมโทรมจากการทำการเกษตร	-	-	๓๐,๐๐๐	๓๐,๐๐๐	๓๐,๐๐๐	ประชาชนมีที่ดินทำกินที่มีคุณภาพ	จัดอบรมให้เกี่ยวกับการฟื้นฟูดินเสื่อมโทรมจากการเกษตร
รวม	๕ โครงการ	-	-	-	-	๒๑๐,๐๐๐	๒๑๐,๐๐๐	๒๑๐,๐๐๐	-	-

ก. ยุทธศาสตร์จังหวัดที่ ๔ การพัฒนาทรัพยากรมนุษย์และคุณภาพชีวิตเพื่อให้ประชาชนอยู่เย็นเป็นสุข

ข. ยุทธศาสตร์การพัฒนากองครุฑรองส่วนท้องถิ่นในเขตจังหวัด ยุทธศาสตร์ที่ ๒ การพัฒนาด้านเศรษฐกิจและการท่องเที่ยว

กลยุทธ์ ๒.๑ ส่งเสริมและพัฒนากองครุฑรองตามแนวทางปรัชญาเศรษฐกิจพอเพียง

๒. ยุทธศาสตร์การพัฒนาด้านเศรษฐกิจและการส่งเสริมการท่องเที่ยว

๒.๒ ส่งเสริมการสร้างงานและสร้างอาชีพให้แก่ประชาชน

ที่	โครงการ	วัตถุประสงค์	เป้าหมาย (ผลผลิตของโครงการ)	งบประมาณและที่มา					ตัวชี้วัด (KPI)	ผลที่คาดว่าจะได้รับ	หน่วยรับผิดชอบ
				๒๕๖๑ (บาท)	๒๕๖๒ (บาท)	๒๕๖๓ (บาท)	๒๕๖๔ (บาท)	๒๕๖๕ (บาท)			
๑	สนับสนุนกลุ่มอาชีพทำอาหารและอาหารว่าง บ้านสบสม หมู่ที่ ๓	เพื่อส่งเสริมการสร้างรายได้ให้แก่ประชาชน	จัดฝึกอบรมการทำอาหารและอาหารว่างที่ถูกหลักอนามัย	-	-	๒๐,๐๐๐	๒๐,๐๐๐	๒๐,๐๐๐	จัดฝึกอบรมการทำอาหารและอาหารว่างที่ถูกหลักอนามัย ๑ ครั้ง	ประชาชนมีรายได้เพิ่มขึ้น	สำนักงานปลัด
๒	โครงการเพิ่มศักยภาพการดำเนินงานศูนย์บริการและถ่ายทอดเทคโนโลยีการเกษตรประจำตำบล	เพื่อเพิ่มศักยภาพการดำเนินงานศูนย์บริการและถ่ายทอดเทคโนโลยีการเกษตรประจำตำบล	สนับสนุนการดำเนินงานศูนย์บริการและถ่ายทอดเทคโนโลยีการเกษตรประจำตำบล	-	-	๕๐,๐๐๐	๕๐,๐๐๐	๕๐,๐๐๐	สนับสนุนการดำเนินงานศูนย์บริการถ่ายทอดเทคโนโลยีการเกษตรประจำตำบล ๓ ครั้ง	ศูนย์บริการถ่ายทอดเทคโนโลยีการเกษตรประจำตำบล มีศักยภาพสามารถเป็นหน่วยงานที่ให้ความช่วยเหลือ/ให้ความรู้แก่เกษตรกรได้	สำนักงานปลัด

๓	โครงการส่งเสริมการพัฒนาอาชีพ	เพื่อส่งเสริมการพัฒนาอาชีพให้แก่ประชาชน	จัดกิจกรรมส่งเสริมการพัฒนาอาชีพให้แก่ประชาชน	-	-	๒๐๐,๐๐๐	๒๐๐,๐๐๐	๒๐๐,๐๐๐	จัดกิจกรรมส่งเสริมการพัฒนาอาชีพให้แก่ประชาชน ไม่น้อยกว่า ๓ ครั้ง	ประชาชนมีอาชีพเสริมและมีรายได้เพิ่มขึ้น	สำเร็จ
๔	ส่งเสริมสนับสนุนกลุ่มเกษตรกรปลูกผักปลอดภัย	เพื่อส่งเสริมการพัฒนาอาชีพให้แก่ประชาชน	จัดกิจกรรมส่งเสริมการพัฒนาอาชีพให้แก่ประชาชน	-	-	๑๕,๐๐๐	๑๕,๐๐๐	๑๕,๐๐๐	จัดกิจกรรมส่งเสริมการพัฒนาอาชีพให้แก่ประชาชน จำนวน ๑ ครั้ง	ประชาชนมีอาชีพเสริมและมีรายได้เพิ่มขึ้น	สำเร็จ
๕	ส่งเสริมสนับสนุนการจัดตั้งตลาดวิถิชนชน บ้านทุ่งพัฒนา หมู่ที่ ๑๓	เพื่อส่งเสริมให้ประชาชนมีตลาดจำหน่ายสินค้าที่เป็นอัตตลักษณ์ของตนเอง	จัดกิจกรรมส่งเสริมสนับสนุนการจัดตั้งตลาดวิถิชนชน	-	-	๓๐,๐๐๐	๓๐,๐๐๐	๓๐,๐๐๐	จัดกิจกรรมส่งเสริมสนับสนุนการจัดตั้งตลาดวิถิชนชน จำนวน ๑ ครั้ง	ประชาชนมีอาชีพเสริมและมีรายได้เพิ่มขึ้น	สำเร็จ
๖	ส่งเสริมกลุ่มตัดเย็บบ้านทุ่งพัฒนา หมู่ที่ ๑๓	เพื่อส่งเสริมให้ประชาชนมีอาชีพเสริมและมีรายได้เพิ่มขึ้น	จัดกิจกรรมส่งเสริมการพัฒนาอาชีพให้แก่ประชาชน	-	-	๓๐,๐๐๐	๓๐,๐๐๐	๓๐,๐๐๐	จัดกิจกรรมส่งเสริมการพัฒนาอาชีพให้แก่ประชาชน จำนวน ๑ ครั้ง	ประชาชนมีอาชีพเสริมและมีรายได้เพิ่มขึ้น	สำเร็จ
๗	อบรมการซ่อมบำรุงเครื่องยนต์	เพื่อส่งเสริมให้ประชาชนลดภาระค่าใช้จ่ายในครัวเรือน	จัดฝึกอบรมการซ่อมบำรุงเครื่องยนต์ให้แก่ประชาชนที่สนใจ	-	-	๑๕,๐๐๐	๑๕,๐๐๐	๑๕,๐๐๐	จัดฝึกอบรมการซ่อมบำรุงเครื่องยนต์ให้แก่ประชาชนที่สนใจ จำนวน ๑ ครั้ง	ประชาชนสามารถลดภาระค่าใช้จ่ายในครัวเรือน	สำเร็จ
๘	ส่งเสริมสนับสนุนการจัดตั้งโรงสีข้าวชุมชน บ้านห้วยกอก หมู่ที่ ๑๔	เพื่อส่งเสริมให้ประชาชนลดภาระค่าใช้จ่ายในครัวเรือน	ส่งเสริมสนับสนุนการจัดตั้งโรงสีข้าวชุมชน	-	-	๓๐,๐๐๐	๓๐,๐๐๐	๓๐,๐๐๐	ส่งเสริมสนับสนุนการจัดตั้งโรงสีข้าวชุมชน จำนวน ๑ ครั้ง	ประชาชนสามารถลดภาระค่าใช้จ่ายในครัวเรือน	สำเร็จ
รวม	๘ โครงการ	-	-	-	-	๓๙๐,๐๐๐	๓๙๐,๐๐๐	๓๙๐,๐๐๐	-	-	

ก. ยุทธศาสตร์จังหวัดที่ ๔ การพัฒนาทรัพยากรมนุษย์และคุณภาพชีวิตเพื่อให้ประชาชนอยู่เย็นเป็นสุข

ข. ยุทธศาสตร์การพัฒนาองค์กรปกครองส่วนท้องถิ่นในเขตจังหวัด ยุทธศาสตร์ที่ ๒ การพัฒนาด้านเศรษฐกิจและการท่องเที่ยว

กลยุทธ์ ๒.๑ ส่งเสริมและพัฒนาการเกษตรตามแนวทางปรัชญาเศรษฐกิจพอเพียง

๒. ยุทธศาสตร์การพัฒนาด้านเศรษฐกิจและการส่งเสริมการท่องเที่ยว

๒.๓ การพัฒนาแหล่งท่องเที่ยวที่มีอยู่เดิมและแหล่งท่องเที่ยวใหม่ ตลอดจนจัดกิจกรรมส่งเสริมและประชาสัมพันธ์การท่องเที่ยว เพื่อเชื่อมโยงการท่องเที่ยว

ระดับอำเภอและจังหวัด

ที่	โครงการ	วัตถุประสงค์	เป้าหมาย (ผลผลิตของ โครงการ)	งบประมาณและที่มา					ตัวชี้วัด (KPI)	ผลที่คาดว่าจะ ได้รับ	หน่วยงาน รับผิดชอบ หลัก
				๒๕๖๑ (บาท)	๒๕๖๒ (บาท)	๒๕๖๓ (บาท)	๒๕๖๔ (บาท)	๒๕๖๕ (บาท)			
๑	โครงการส่งเสริม การท่องเที่ยว	เพื่อส่งเสริมการ ท่องเที่ยวและกระตุ้น เศรษฐกิจในระดับ ท้องถิ่น	จัดกิจกรรมส่งเสริมการ ท่องเที่ยวและกระตุ้น เศรษฐกิจในระดับ ท้องถิ่น	-	-	๑๐๐,๐๐๐	๑๐๐,๐๐๐	๑๐๐,๐๐๐	จัดกิจกรรมส่งเสริม การท่องเที่ยวและ กระตุ้นเศรษฐกิจใน ระดับท้องถิ่น จำนวน ๓ ครั้ง	การท่องเที่ยว และกระตุ้น เศรษฐกิจใน ระดับท้องถิ่น	สำนัก ปลัดเทศบาล
๒	โครงการจัด ฝึกอบรมการ ให้บริการ นักท่องเที่ยวและ มัคคุเทศก์ท้องถิ่น	เพื่อส่งเสริมให้การให้ นักท่องเที่ยวเพิ่มมาก ขึ้นประชาชนมีรายได้ จากการท่องเที่ยวเพิ่ม มากขึ้น	จัดกิจกรรมฝึกอบรมการ ให้บริการนักท่องเที่ยว และมัคคุเทศก์ท้องถิ่น มัคคุเทศก์ท้องถิ่น	-	-	๓๐,๐๐๐		๓๐,๐๐๐	จัดกิจกรรม ฝึกอบรมการ ให้บริการ นักท่องเที่ยวและ มัคคุเทศก์ท้องถิ่น มัคคุเทศก์ท้องถิ่น จำนวน ๓ ครั้ง	มีนักท่องเที่ยว เพิ่มมากขึ้น ประชาชนมี รายได้จากการ ท่องเที่ยวเพิ่ม มากขึ้น	สำนัก ปลัดเทศบาล



๓	พัฒนา/ปรับปรุง หนองน้ำสาธารณะ เป็นแหล่ง ท่องเที่ยว	เพื่อส่งเสริมให้มีแหล่ง ท่องเที่ยวเพิ่มขึ้น และเพื่อให้ประชาชน มีรายได้จากการ ท่องเที่ยวเพิ่มมากขึ้น	ปรับปรุงภูมิทัศน์หนอง บัวหลวง , หนองปลา ขาว , หนองไคร้ และ หนองกูด	-	-	๑,๖๐๐,๐๐๐	๑,๖๐๐,๐๐๐	๑,๖๐๐,๐๐๐	ปรับปรุงภูมิทัศน์ หนองบัวหลวง , หนองปลาขาว , หนองไคร้ และ หนองกูด	มีแหล่งท่องเที่ยว เพิ่มขึ้น และ ประชาชนมี รายได้จากการ ท่องเที่ยวเพิ่ม มากขึ้น	กองช่าง
๔	ปรับปรุงภูมิทัศน์ อ่างเก็บน้ำ บ้านทุ่ง ดุก หมู่ที่ ๔	เพื่อส่งเสริมให้มีแหล่ง ท่องเที่ยวเพิ่มขึ้น และเพื่อให้ประชาชน มีรายได้จากการ ท่องเที่ยวเพิ่มมากขึ้น	ปรับปรุงภูมิทัศน์อ่างเก็บ น้ำบ้านทุ่งดุก เป็นแหล่ง ท่องเที่ยว	-	-	๔๕๐,๐๐๐	๔๕๐,๐๐๐	๔๕๐,๐๐๐	ปรับปรุงภูมิทัศน์ อ่างเก็บน้ำบ้านทุ่ง ดุก เป็นแหล่ง ท่องเที่ยว	มีแหล่งท่องเที่ยว เพิ่มขึ้น และ ประชาชนมี รายได้จากการ ท่องเที่ยวเพิ่ม มากขึ้น	กองช่าง
๕	โครงการเส้นทาง ส่งเสริมการ ท่องเที่ยวเชิง ส่งเสริมสุขภาพ เชื่อมระหว่าง บ้าน สบสม หมู่ที่ ๓ (สายดอยขมื่น) - บ้านทุ่งดุก หมู่ที่ - บ้านทุ่งทราย หมู่ที่ ๕ - บ้านห้วยกอก หมู่ที่ ๑๔ - บ้าน ห้วยเม็ง หมู่ที่ ๖	เพื่อส่งเสริมให้มีแหล่ง ท่องเที่ยวเพิ่มขึ้น และเพื่อให้ประชาชน มีรายได้จากการ ท่องเที่ยวเพิ่มมากขึ้น	ปลูกต้นไม้และปรับปรุง ภูมิทัศน์ตลอดสองข้าง ถนน และกำหนด เส้นทางสำหรับจักรยาน ร่วมกับประชาชนใน หมู่บ้าน	-	-	๑,๕๐๐,๐๐๐	๑,๕๐๐,๐๐๐	๑,๕๐๐,๐๐๐	ปลูกต้นไม้และ ปรับปรุงภูมิทัศน์ ตลอดสองข้างถนน และกำหนดเส้นทาง สำหรับจักรยาน ร่วมกับประชาชนใน หมู่บ้าน	มีแหล่งท่องเที่ยว เพิ่มขึ้น และ ประชาชนมี รายได้จากการ ท่องเที่ยวเพิ่ม มากขึ้น	กองช่าง

๖	ปรับปรุงภูมิทัศน์จุดชมวิวดอยพระธาตุ และดอยชาวบ้านห้วยเม็ง หมู่ที่ ๖	เพื่อส่งเสริมให้มีแหล่งท่องเที่ยวเพิ่มขึ้น และเพื่อให้ประชาชนมีรายได้จากการท่องเที่ยวเพิ่มมากขึ้น	ปรับปรุงภูมิทัศน์จุดชมวิวดอยพระธาตุ และดอยชาวบ้าน เป็นแหล่งท่องเที่ยว	-	-	๑๕๐,๐๐๐	๑๕๐,๐๐๐	๑๕๐,๐๐๐	ปรับปรุงภูมิทัศน์จุดชมวิวดอยพระธาตุ และดอยชาวบ้าน เป็นแหล่งท่องเที่ยว	มีแหล่งท่องเที่ยวเพิ่มขึ้น และประชาชนมีรายได้จากการท่องเที่ยวเพิ่มมากขึ้น	กองช่าง
๗	พัฒนาแหล่งท่องเที่ยวหาดแม่รำโขง บ้านดอนมหาวัน หมู่ที่ ๙	เพื่อส่งเสริมให้มีแหล่งท่องเที่ยวเพิ่มขึ้น และเพื่อให้ประชาชนมีรายได้จากการท่องเที่ยวเพิ่มมากขึ้น	พัฒนาปรับปรุงหาดหินทรายแม่รำโขง ให้เป็นแหล่งท่องเที่ยว และงานเทศกาลกินปลาแม่รำโขง	-	-	๓๐๐,๐๐๐	๓๐๐,๐๐๐	๓๐๐,๐๐๐	พัฒนาปรับปรุงหาดหินทรายแม่รำโขง ให้เป็นแหล่งท่องเที่ยว และงานเทศกาลกินปลาแม่รำโขง	มีแหล่งท่องเที่ยวเพิ่มขึ้น และประชาชนมีรายได้จากการท่องเที่ยวเพิ่มมากขึ้น	สำนักปลัดเทศบาล
๘	ส่งเสริมสนับสนุนการท่องเที่ยวเชิงวัฒนธรรม วิถีชนเผ่า บ้านทุ่งพัฒนา หมู่ที่ ๑๓	เพื่อส่งเสริมให้มีแหล่งท่องเที่ยวเพิ่มขึ้น และเพื่อให้ประชาชนมีรายได้จากการท่องเที่ยวเพิ่มมากขึ้น	จัดกิจกรรมส่งเสริมสนับสนุนหมู่บ้านกิจกรรมท่องเที่ยวเชิงวัฒนธรรมวิถีชนเผ่า	-	-	๑๕๐,๐๐๐	๑๕๐,๐๐๐	๑๕๐,๐๐๐	ประชาชนเข้าใจวิธีการจัดการหมู่บ้านท่องเที่ยวเชิงวัฒนธรรมวิถีชนเผ่า	มีแหล่งท่องเที่ยวเพิ่มขึ้น และประชาชนมีรายได้จากการท่องเที่ยวเพิ่มมากขึ้น	สำนักปลัดเทศบาล
๑๐	ส่งเสริมสนับสนุนการปลูกต้นไม้หลากสี สองข้างทาง ถนนในเขตรับผิดชอบ	เพื่อส่งเสริมให้มีแหล่งท่องเที่ยวเพิ่มขึ้น และเพื่อให้ประชาชนมีรายได้จากการท่องเที่ยวเพิ่มมากขึ้น	ปลูกต้นไม้หลากสี สองข้างทาง ถนนในเขตรับผิดชอบ	-	-	๓๐๐,๐๐๐	๓๐๐,๐๐๐	๓๐๐,๐๐๐	มีจำนวนนักท่องเที่ยวเพิ่มมากขึ้น	มีแหล่งท่องเที่ยวเพิ่มขึ้น และประชาชนมีรายได้จากการท่องเที่ยวเพิ่มมากขึ้น	สำนักปลัดเทศบาล
รวม	๑๐ โครงการ	-	-	-	-	๑๐๐,๐๐๐	๑๐๐,๐๐๐	๑๐๐,๐๐๐	-	-	

ก. ยุทธศาสตร์จังหวัดที่ ๔ การพัฒนาทรัพยากรมนุษย์และคุณภาพชีวิตเพื่อให้ประชาชนอยู่เย็นเป็นสุข

ข. ยุทธศาสตร์การพัฒนาองค์กรปกครองส่วนท้องถิ่นในเขตจังหวัด ยุทธศาสตร์ที่ ๓ การพัฒนาการศึกษาและสาธารณสุข

กลยุทธ์ ๓.๑ ส่งเสริมและพัฒนาการศึกษาทั้งในระบบ นอกระบบ และการศึกษาตามอัธยาศัย

๓. ยุทธศาสตร์การพัฒนาด้านการศึกษา ด้านสาธารณสุขและการพัฒนาคุณภาพชีวิตของประชาชนในท้องถิ่น

๓.๑ ส่งเสริมสนับสนุนการพัฒนาศึกษาทั้งในระบบและนอกระบบ ให้มีคุณภาพและได้มาตรฐาน เพื่อรองรับการเข้าสู่ประชาคมอาเซียน

ที่	โครงการ	วัตถุประสงค์	เป้าหมาย (ผลผลิตของ โครงการ)	งบประมาณและที่มา					ตัวชี้วัด (KPI)	ผลที่คาดว่าจะได้รับ	หน่วยงาน รับผิดชอบ หลัก
				๒๕๖๑ (บาท)	๒๕๖๒ (บาท)	๒๕๖๓ (บาท)	๒๕๖๔ (บาท)	๒๕๖๕ (บาท)			
๑	โครงการพัฒนาคุณภาพการศึกษา	เพื่อพัฒนาคุณภาพการศึกษาให้แก่ศูนย์พัฒนาเด็กเล็กของเทศบาลตำบลเวียง	จัดกิจกรรมพัฒนาคุณภาพการศึกษาให้แก่ศูนย์พัฒนาเด็กเล็กของเทศบาลตำบลเวียง	-	-	๑๕,๐๐๐	๑๕,๐๐๐	๑๕,๐๐๐	จัดกิจกรรมพัฒนาคุณภาพการศึกษาให้แก่ศูนย์พัฒนาเด็กเล็กของเทศบาลตำบลเวียง จำนวน ๑ ครั้ง	การจัดการเรียนการสอนของศูนย์พัฒนาเด็กเล็กของเทศบาลตำบลเวียง เป็นไปอย่างมีคุณภาพ	กองการศึกษา
๒	โครงการแข่งขันทักษะทางวิชาการสำหรับเด็ก	เพื่อส่งเสริมการพัฒนาทักษะทางวิชาการสำหรับเด็ก	จัดกิจกรรมส่งเสริมการพัฒนาทักษะทางวิชาการสำหรับเด็ก	-	-	๒๕,๐๐๐	๒๕,๐๐๐	๒๕,๐๐๐	จัดกิจกรรมส่งเสริมการพัฒนาทักษะทางวิชาการสำหรับเด็ก จำนวน ๑ ครั้ง	เด็กได้รับการส่งเสริมให้มีการพัฒนาทักษะทางวิชาการ	กองการศึกษา
๕	โครงการศูนย์พัฒนาเด็กเล็กในฝัน	เพื่อส่งเสริมให้ศูนย์พัฒนาเด็กเล็กเป็นแหล่งเรียนรู้ที่สามารถส่งเสริมพัฒนานาการให้แก่เด็กเล็กได้อย่างมีประสิทธิภาพ	จัดกิจกรรม/จัดซื้อวัสดุอุปกรณ์ส่งเสริมการเรียนรู้และพัฒนาเด็กเล็ก	-	-	๓๐,๐๐๐	๓๐,๐๐๐	๓๐,๐๐๐	จัดกิจกรรม/จัดซื้อวัสดุอุปกรณ์ส่งเสริมการเรียนรู้และพัฒนาเด็กเล็ก ให้แก่ศูนย์พัฒนาเด็กเล็กจำนวน ๖ แห่ง	ศูนย์พัฒนาเด็กเล็กเป็นแหล่งเรียนรู้ที่สามารถส่งเสริมพัฒนาการให้แก่เด็กเล็กได้อย่างมีประสิทธิภาพ	กองการศึกษา

๖	โครงการสนับสนุนค่าใช้จ่ายการบริหารสถานศึกษา	เพื่อส่งเสริมให้เด็กเล็กมีภาวะโภชนาการที่ดีมีพัฒนาการที่สมวัย	ซื้อ/จ้างทำอาหารกลางวันให้แก่ศูนย์พัฒนาเด็กเล็กของเทศบาลตำบลเวียง	-	-	๑,๕๐๐,๐๐๐	๑,๕๐๐,๐๐๐	๑,๕๐๐,๐๐๐	ซื้อ/จ้างทำอาหารกลางวันให้แก่ศูนย์พัฒนาเด็กเล็กของเทศบาลตำบลเวียง จำนวน ๖ แห่ง	เด็กเล็กมีภาวะโภชนาการที่ดีมีพัฒนาการที่สมวัย	กองการศึกษา
๗	โครงการสนับสนุนค่าใช้จ่ายการบริหารสถานศึกษา	เพื่อส่งเสริมพัฒนาการให้แก่เด็กเล็กในศูนย์พัฒนาเด็กเล็กของเทศบาลตำบลเวียง	ศูนย์พัฒนาเด็กเล็กของเทศบาลตำบลเวียง จำนวน ๖ แห่ง	-	-	๔๐๐,๐๐๐	๔๐๐,๐๐๐	๔๐๐,๐๐๐	ร้อยละ ๑๐๐ ของเด็กเล็กในศูนย์มีพัฒนาการที่ดี	เด็กเล็กมีพัฒนาการที่สมวัย	กองการศึกษา
๘	โครงการจัดซื้ออาหารเสริม(นม)ให้แก่ศูนย์พัฒนาเด็กเล็ก	เพื่อส่งเสริมให้เด็กเล็กมีภาวะโภชนาการที่ดีมีพัฒนาการที่สมวัย	จัดซื้ออาหารเสริม(นม)ให้แก่ศูนย์พัฒนาเด็กเล็กของเทศบาลตำบลเวียง จำนวน ๖ แห่ง	-	-	๕๐๐,๐๐๐	๕๐๐,๐๐๐	๕๐๐,๐๐๐	จัดซื้ออาหารเสริม(นม)ให้แก่ศูนย์พัฒนาเด็กเล็กของเทศบาลตำบลเวียง จำนวน ๖ แห่ง	เด็กเล็กมีภาวะโภชนาการที่ดีมีพัฒนาการที่สมวัย	กองการศึกษา
๙	โครงการจัดซื้ออาหารเสริม(นม)ให้แก่เด็กนักเรียนโรงเรียนสังกัด สพฐ.	เพื่อส่งเสริมให้เด็กเล็กมีภาวะโภชนาการที่ดีมีพัฒนาการที่สมวัย	จัดซื้ออาหารเสริม(นม)ให้แก่เด็กนักเรียนโรงเรียนสังกัด สพฐ.	-	-	๑,๗๐๐,๐๐๐	๑,๗๐๐,๐๐๐	๑,๗๐๐,๐๐๐	จัดซื้ออาหารเสริม(นม)ให้แก่เด็กนักเรียนโรงเรียนสังกัด สพฐ. จำนวน ๕ แห่ง	เด็กเล็กมีภาวะโภชนาการที่ดีมีพัฒนาการที่สมวัย	กองการศึกษา

๑๐	โครงการอาหารกลางวันสำหรับเด็กนักเรียน	เพื่อส่งเสริมให้เด็กนักเรียนมีภาวะโภชนาการที่ดีมีพัฒนาการที่สมวัย	โรงเรียนสังกัดสำนักงานคณะกรรมการการศึกษาขั้นพื้นฐาน (สพฐ.) ที่ตั้งอยู่ในเขตพื้นที่เทศบาลตำบลเวียง เป็นค่าอาหารกลางวันเด็กนักเรียน	-	-	๓,๕๐๐,๐๐๐	๓,๕๐๐,๐๐๐	๓,๕๐๐,๐๐๐	อุดหนุน ให้แก่ โรงเรียน สังกัดสำนักงานคณะกรรมการการศึกษาขั้นพื้นฐาน (สพฐ.) ที่ตั้งอยู่ในเขตพื้นที่เทศบาลตำบลเวียง เป็นค่าอาหารกลางวันเด็กนักเรียน จำนวน ๕ แห่ง	เด็กนักเรียนมีภาวะโภชนาการที่ดีมีพัฒนาการที่สมวัย	กองการศึกษา
๑๑	โครงการค่ายคุณธรรมจริยธรรมเยาวชน	เพื่อส่งเสริมคุณธรรมจริยธรรมเยาวชนตำบลเวียง	จัดกิจกรรมส่งเสริมคุณธรรมจริยธรรมเยาวชนเยาวชนตำบลเวียง	-	-	๕๐,๐๐๐	๕๐,๐๐๐	๕๐,๐๐๐	จัดกิจกรรมส่งเสริมคุณธรรมจริยธรรมเด็กและเยาวชนตำบลเวียง จำนวน ๑ ครั้ง	เด็กและเยาวชนตำบลเวียงมีคุณธรรมจริยธรรม	กองการศึกษา
๑๒	โครงการภูมิปัญญาชาวบ้านสานความรู้สู่โรงเรียนนักรูทึงน้อย	เพื่อให้เด็กนักเรียนมีทักษะในการทำงาน	โรงเรียนอนุบาลทุ่งทรายพัฒนา ตามโครงการภูมิปัญญาชาวบ้านสานความรู้สู่โรงเรียนนักรูทึงน้อย	-	-	๑๐,๐๐๐	-	-	จัดกิจกรรมส่งเสริมคุณธรรมจริยธรรมเด็กและเยาวชนตำบลเวียง จำนวน ๑ ครั้ง	เพื่อให้เด็กนักเรียนมีทักษะในการทำงาน และการทำงานร่วมกับผู้อื่น	กองการศึกษา
๑๓	โครงการโรงเรียนส่งเสริมสุขภาพ	เพื่อให้เด็กนักเรียนมีความสุข ภาวะที่ดี และมีสุนทรียภาพ	โรงเรียนอนุบาลทุ่งทรายพัฒนา ตามโครงการโรงเรียนส่งเสริมสุขภาพ	-	-	๑๐,๐๐๐	-	-	นักเรียนร้อยละ ๙๕ รู้จักวางแผนในการทำงาน	นักเรียนมีความสุข เข้าใจเรื่องการส่งเสริมสุขภาพ และปฏิบัติตนตามสุขบัญญัติแห่งชาติ	กองการศึกษา

๑๔	โครงการส่งเสริมการพัฒนาการเรียนรู้อะไรของเด็กและเยาวชน	เพื่อเสริมสร้างพัฒนาการเรียนรู้อะไรที่ดีให้แก่เด็กและเยาวชนในพื้นที่	เด็กและเยาวชนในพื้นที่รับผิดชอบ จำนวน ๒๐๐ คน	-	-	๓๐,๐๐๐	๓๐,๐๐๐	๓๐,๐๐๐	เด็กและเยาวชนในพื้นที่ร้อยละ ๙๕ มีพัฒนาการที่สมวัย	เด็กและเยาวชนมีพัฒนาการเรียนรู้อะไรที่ดี	กองการศึกษา
รวม	๑๔ โครงการ	-	-	-	-	๗,๗๗๐,๐๐๐	๗,๗๕๐,๐๐๐	๗,๗๕๐,๐๐๐	-	-	

ก. ยุทธศาสตร์จังหวัดที่ ๔ การพัฒนาทรัพยากรมนุษย์และคุณภาพชีวิตเพื่อให้ประชาชนอยู่เย็นเป็นสุข

ข. ยุทธศาสตร์การพัฒนากองการปกครองส่วนท้องถิ่นในเขตจังหวัด ยุทธศาสตร์ที่ ๓ การพัฒนาการศึกษาและสาธารณสุข

กลยุทธ์ ๓.๑ ส่งเสริมและพัฒนาศึกษาทั้งในระบบ นอกระบบ และการศึกษาตามอัธยาศัย

๓. ยุทธศาสตร์การพัฒนาด้านการศึกษา ด้านสาธารณสุขและการพัฒนาคุณภาพชีวิตของประชาชนในท้องถิ่น

๓.๒ ส่งเสริมสนับสนุนการพัฒนาคุณภาพชีวิต ตลอดจนส่งเสริมการจัดสวัสดิการสังคมให้แก่ เด็ก เยาวชน ผู้สูงอายุ สตรี ผู้พิการและผู้ด้อยโอกาส

ที่	โครงการ	วัตถุประสงค์	เป้าหมาย (ผลผลิตของโครงการ)	งบประมาณและที่มา					ตัวชี้วัด (KPI)	ผลที่คาดว่าจะได้รับ	หน่วยงานรับผิดชอบหลัก
				๒๕๖๑ (บาท)	๒๕๖๒ (บาท)	๒๕๖๓ (บาท)	๒๕๖๔ (บาท)	๒๕๖๕ (บาท)			
๑	โครงการจัดงานวันเด็กแห่งชาติ	เพื่อส่งเสริมและพัฒนาเด็กและเยาวชน	จัดกิจกรรมส่งเสริมและพัฒนาเด็กและเยาวชน	-	-	๖๐,๐๐๐	๖๐,๐๐๐	๖๐,๐๐๐	จัดกิจกรรมส่งเสริมและพัฒนาเด็กและเยาวชน จำนวน ๑ ครั้ง	เด็กและเยาวชนได้รับการพัฒนาคุณภาพชีวิตให้ดีขึ้น	กองการศึกษา
๒	โครงการส่งเสริมสนับสนุนเด็กและเยาวชน	เพื่อส่งเสริมสนับสนุนการจัดกิจกรรมสภาเด็กและเยาวชน	จัดกิจกรรมส่งเสริมสนับสนุนสภาเด็กและเยาวชน	-	-	๓๐,๐๐๐	๓๐,๐๐๐	๓๐,๐๐๐	จัดกิจกรรมส่งเสริมสนับสนุนสภาเด็กและเยาวชน จำนวน ๑ ครั้ง	เด็กและเยาวชนได้รับการพัฒนาคุณภาพชีวิตให้ดีขึ้น	กองการศึกษา

๓	โครงการพัฒนา ศักยภาพและ พัฒนาคุณภาพ ชีวิตผู้สูงอายุ	เพื่อส่งเสริมการ พัฒนาศักยภาพและ พัฒนาคุณภาพชีวิต ให้แก่ประชาชน	จัดกิจกรรมส่งเสริมการ พัฒนาศักยภาพและ พัฒนาคุณภาพชีวิต ให้แก่ประชาชน	-	-	๒๐๐,๐๐๐	๒๐๐,๐๐๐	๒๐๐,๐๐๐	จัดกิจกรรมส่งเสริม การพัฒนา ศักยภาพและ พัฒนาคุณภาพ ชีวิตให้แก่ ประชาชน จำนวน ๑ ครั้ง	ผู้สูงอายุได้รับการ พัฒนาศักยภาพ และพัฒนาคุณภาพ ชีวิต	สำนัก ปลัดเทศบาล
๔	โครงการพัฒนา ศักยภาพสตรีและ หรือครอบครัว	เพื่อส่งเสริมการ พัฒนาศักยภาพสตรี และหรือครอบครัว	จัดกิจกรรมส่งเสริมการ พัฒนาศักยภาพสตรี และหรือครอบครัว	-	-	๒๕๐,๐๐๐	๒๕๐,๐๐๐	๒๕๐,๐๐๐	จัดกิจกรรมส่งเสริม การพัฒนา ศักยภาพสตรีและ หรือครอบครัว จำนวน ๑ ครั้ง	สตรีและหรือ ครอบครัวได้รับการ พัฒนาศักยภาพ	สำนัก ปลัดเทศบาล
๕	โครงการส่งเสริม การพัฒนาอาชีพ	เพื่อส่งเสริมการ พัฒนาอาชีพให้แก่ ประชาชน	จัดกิจกรรมส่งเสริมการ พัฒนาอาชีพให้แก่ ประชาชน	-	-	๒๐๐,๐๐๐	๒๐๐,๐๐๐	๒๐๐,๐๐๐	จัดกิจกรรมส่งเสริม การพัฒนาอาชีพ ให้แก่ประชาชน ไม่ น้อยกว่า ๓ ครั้ง	ประชาชนมีอาชีพ เสริมและมีรายได้ เพิ่มขึ้น	สำนัก ปลัดเทศบาล
๖	โครงการเบี้ยยังชีพผู้สูงอายุ	เพื่อพัฒนาคุณภาพ ชีวิตให้แก่ผู้สูงอายุ	จ่ายเงินเบี้ยยังชีพให้แก่ ผู้สูงอายุ	-	-	๘,๕๐๐,๐๐๐	๘,๕๐๐,๐๐๐	๘,๐๐๐,๐๐๐	จ่ายเงินเบี้ยยังชีพ ให้แก่ผู้สูงอายุ ได้ ครบทุกถ้วน	ผู้สูงอายุมีคุณภาพ ชีวิตดีขึ้น	สำนัก ปลัดเทศบาล
๗	โครงการเบี้ยยังชีพคนพิการ	เพื่อพัฒนาคุณภาพ ชีวิตให้แก่ผู้พิการ	จ่ายเงินเบี้ยยังชีพคน พิการ	-	-	๒,๕๐๐,๐๐๐	๒,๕๐๐,๐๐๐	๒,๖๐๐,๐๐๐	จ่ายเงินเบี้ยยังชีพ ให้แก่ผู้พิการ ได้ ครบทุกถ้วน	ผู้พิการมีคุณภาพ ชีวิตดีขึ้น	สำนัก ปลัดเทศบาล
๘	โครงการเบี้ยยังชีพผู้ป่วยเอดส์	เพื่อพัฒนาคุณภาพ ชีวิตให้แก่ผู้ป่วย เอดส์	จ่ายเงินเบี้ยยังชีพให้แก่ ผู้ป่วยเอดส์	-	-	๓๐๐,๐๐๐	๓๐๐,๐๐๐	๓๐๐,๐๐๐	จ่ายเงินเบี้ยยังชีพ ให้แก่ผู้ป่วยเอดส์ ได้ครบทุกถ้วน	ผู้ป่วยเอดส์มี คุณภาพชีวิตดีขึ้น	สำนัก ปลัดเทศบาล

๙	โครงการพระราชดำริด้านสาธารณสุข	เพื่อให้ประชาชนได้รับการดูแลด้านสุขภาพอย่างทั่วถึง	อุดหนุน ให้แก่คณะกรรมการหมู่บ้าน จำนวน ๙ หมู่บ้าน	-	-	๑๘๐,๐๐๐	๑๘๐,๐๐๐	๑๘๐,๐๐๐	อุดหนุนงบประมาณให้แก่คณะกรรมการหมู่บ้าน จำนวน ๙ หมู่บ้าน	เพื่อให้ประชาชนได้รับการดูแลด้านสุขภาพอย่างทั่วถึง	สำนักปลัดเทศบาล
๑๐	เงินสมทบกองทุนหลักประกันสุขภาพในระดับท้องถิ่น	เพื่อให้ประชาชนได้รับการดูแลด้านสุขภาพอย่างทั่วถึงท้องถิ่น	จ่ายเงินเงินสมทบกองทุนหลักประกันสุขภาพในระดับท้องถิ่น	-	-	๒๕๐,๐๐๐	๒๕๐,๐๐๐	๒๕๐,๐๐๐	จ่ายเงินเงินสมทบกองทุนหลักประกันสุขภาพในระดับท้องถิ่น ได้ครบถ้วนตามจำนวนประชากร	เพื่อให้ประชาชนได้รับการดูแลด้านสุขภาพอย่างทั่วถึง	สำนักปลัดเทศบาล
๑๑	โครงการเสริมสร้างทักษะทัศนคติและจิตสำนึกที่ดีในการดำเนินชีวิต	เพื่อเสริมสร้างทักษะทัศนคติและจิตสำนึกที่ดีในการดำเนินชีวิตให้กับเด็กนักเรียนและเยาวชน	เด็กและนักเรียนในพื้นที่ตำบลเวียง	-	-	๒๐,๐๐๐	๒๐,๐๐๐	๒๐,๐๐๐	ร้อยละ ๘๐ ของผู้เข้าร่วมอบรมสามารถนำทักษะไปใช้ในการดำเนินชีวิตได้จริง	เด็กและนักเรียนมีทักษะ ทัศนคติและจิตสำนึกที่ดีในการดำเนินชีวิต	กองการศึกษา
๑๒	โครงการเสริมสร้างความเข้มแข็งบทบาทสตรีในครอบครัว	เพื่อเสริมสร้างทักษะทัศนคติและจิตสำนึกที่ดีในการดำเนินชีวิต	๑๐ หมู่บ้าน	-	-	๒๐,๐๐๐	๒๐,๐๐๐	๒๐,๐๐๐	ร้อยละ ๘๐ ของผู้เข้าร่วมอบรมสามารถนำทักษะไปใช้ในการดำเนินชีวิตได้จริง	เด็กและนักเรียนในพื้นที่ตำบลเวียงมีทักษะ ทัศนคติและจิตสำนึกที่ดีในการดำเนินชีวิต	กองการศึกษา
๑๓	โครงการเสริมสร้างความเข้มแข็งบทบาทสตรีในครอบครัว	เพื่อเสริมสร้างทักษะทัศนคติและจิตสำนึกที่ดีในการดำเนินชีวิต	๑๐ หมู่บ้าน	-	-	๒๐,๐๐๐	๒๐,๐๐๐	๒๐,๐๐๐	ร้อยละ ๘๐ ของผู้เข้าร่วมอบรมสามารถนำทักษะไปใช้ในการดำเนินชีวิตได้จริง	เด็กและนักเรียนในพื้นที่ตำบลเวียงมีทักษะ ทัศนคติและจิตสำนึกที่ดีในการดำเนินชีวิต	กองการศึกษา



๑๔	โครงการสร้างการรับรู้สู่ชุมชนเพื่อประชาสัมพันธ์และเผยแพร่ข้อมูลข่าวสาร	เพื่อประชาสัมพันธ์และเผยแพร่ข้อมูลข่าวสาร	๑๐ หมู่บ้าน	-	-	๑๐,๐๐๐	๑๐,๐๐๐	๑๐,๐๐๐	ร้อยละ ๙๐ ของประชาชนในพื้นที่สามารถรับรู้ข้อมูลข่าวสารจากภาครัฐ	ประชาชนในพื้นที่สามารถรับรู้ข้อมูลข่าวสารจากภาครัฐ	สำนักปลัดเทศบาล
รวม	๑๓ โครงการ	-	-	-	-	๑๒,๔๔๐,๐๐๐	๑๒,๕๔๐,๐๐๐	๑๓,๑๔๐,๐๐๐	-	-	

ก. ยุทธศาสตร์จังหวัดที่ ๔ การพัฒนาทรัพยากรมนุษย์และคุณภาพชีวิตเพื่อให้ประชาชนอยู่เย็นเป็นสุข

ข. ยุทธศาสตร์การพัฒนาดังกล่าวที่ ๓ การพัฒนาการศึกษาและสาธารณสุข

กลยุทธ์ ๓.๑ ส่งเสริมและพัฒนาระบบการศึกษาทั้งในระบบ นอกระบบ และการศึกษาตามอัธยาศัย

๓. ยุทธศาสตร์การพัฒนาด้านการศึกษา สาธารณสุข คุณภาพชีวิต การรักษาความสงบเรียบร้อย ความปลอดภัยในชีวิตและทรัพย์สินของประชาชน

๓.๓ ส่งเสริมการกีฬาและนันทนาการ ให้ประชาชนได้เล่นกีฬาและออกกำลังกายเพื่อสร้างสุขภาพ ตลอดจนยกระดับการพัฒนาด้านการกีฬาในท้องถิ่น

ที่	โครงการ	วัตถุประสงค์	เป้าหมาย (ผลผลิตของโครงการ)	งบประมาณ					ตัวชี้วัด (KPI)	ผู้รับผิดชอบ
				๒๕๖๑ (บาท)	๒๕๖๒ (บาท)	๒๕๖๓ (บาท)	๒๕๖๔ (บาท)	๒๕๖๕ (บาท)		
๑	โครงการแข่งขันกีฬาและนันทนาการเพื่อความรู้รักสามัคคีของประชาชนตำบลเวียง	เพื่อส่งเสริมให้ประชาชนได้ออกกำลังกายเพื่อสร้างสุขภาพที่ดี	ประชาชนในเขตพื้นที่ตำบลเวียง จำนวน ๑ ครั้ง	-	-	๑๕๐,๐๐๐	๑๕๐,๐๐๐	๑๕๐,๐๐๐	ประชาชนได้ออกกำลังกายเพื่อสร้างสุขภาพที่ดี	ประ...

๒	โครงการส่งเสริมสนับสนุนการพัฒนาทักษะการเล่นกีฬา	เพื่อส่งเสริมสนับสนุนการพัฒนาทักษะการเล่นกีฬาให้แก่เด็กและเยาวชน	จัดกิจกรรมส่งเสริมสนับสนุนการพัฒนาทักษะการเล่นกีฬาให้แก่เด็กและเยาวชน	-	-	๗๐,๐๐๐	๗๐,๐๐๐	๗๐,๐๐๐	จัดกิจกรรมส่งเสริมสนับสนุนการพัฒนาทักษะการเล่นกีฬาให้แก่เด็กและเยาวชน จำนวน ๑ ครั้ง	ส อ ส
๓	โครงการจัดการแข่งขันกีฬาเชื่อมความสัมพันธ์ศูนย์พัฒนาเด็กเล็กเทศบาลตำบลเวียง	เพื่อส่งเสริมให้เด็กได้เล่นกีฬาเพื่อพัฒนาจิตใจและร่างกายได้เรียนรู้การแพ้ การชนะ การให้อภัย	จัดการแข่งขันกีฬาเชื่อมความสัมพันธ์ศูนย์พัฒนาเด็กเล็กเทศบาลตำบลเวียง	-	-	๓๐,๐๐๐	๓๐,๐๐๐	๓๐,๐๐๐	จัดการแข่งขันกีฬาเชื่อมความสัมพันธ์ศูนย์พัฒนาเด็กเล็กเทศบาลตำบลเวียง จำนวน ๑ ครั้ง	เด พ ร อ ก ส ข
๔	โครงการจัดการแข่งขันกีฬาและ/หรือส่งนักกีฬาเข้าร่วมการแข่งขันกีฬาต่างๆ	เพื่อส่งเสริมให้ประชาชนได้เล่นกีฬาออกกำลังกายเพื่อสร้างสุขภาพที่ดี	จัดการแข่งขันกีฬาและ/หรือส่งนักกีฬาเข้าร่วมการแข่งขันกีฬาต่างๆ	-	-	๗๐,๐๐๐	๗๐,๐๐๐	๗๐,๐๐๐	จัดการแข่งขันกีฬาและ/หรือส่งนักกีฬาเข้าร่วมการแข่งขันกีฬาต่างๆ จำนวน ๑ ครั้ง	ปร อ ก ส ข
๕	โครงการแข่งขันเรือพาย	๑. เพื่อส่งเสริมอนุรักษ์วัฒนธรรมประเพณีท้องถิ่นให้คงอยู่ ๒. เพื่อส่งเสริมให้ประชาชนได้เล่นกีฬาออกกำลังกายเพื่อสร้างสุขภาพที่ดี และสร้างความสามัคคี	จัดการแข่งขันเรือพายการแข่งขันกีฬาพื้นบ้านและกีฬาสากล	-	-	๑๕๐,๐๐๐	๑๕๐,๐๐๐	๑๕๐,๐๐๐	จัดการแข่งขันเรือพายการแข่งขันกีฬาพื้นบ้านและกีฬาสากล จำนวน ๑ ครั้ง	ปร อ ก ส ข

๖	โครงการสนับสนุนอุปกรณ์กีฬาสำหรับการออกกำลังกาย	เพื่อส่งเสริมให้ประชาชนได้มีอุปกรณ์เล่นกีฬาเพื่อสร้างสุขภาพที่ดี	สนับสนุนอุปกรณ์กีฬาสำหรับออกกำลังกายจำนวน ๑๐ หมู่บ้าน	-	-	๒๐๐,๐๐๐	๒๐๐,๐๐๐	๒๐๐,๐๐๐	จัดซื้อพัสดุกีฬา จำนวน ๑ ครั้ง	ประ
๗	ส่งเสริมสนับสนุนการพัฒนาทักษะกีฬาพายเรือ	เพื่อส่งเสริมให้ประชาชนได้ออกกำลังกายเพื่อสร้างสุขภาพที่ดี	จัดฝึกอบรมให้ความรู้ทักษะการกีฬาพายเรือ	-	-	๕๐,๐๐๐	๕๐,๐๐๐	๕๐,๐๐๐	จัดฝึกอบรมให้ความรู้ทักษะการกีฬาพายเรือ จำนวน ๑ ครั้ง	ประ กาย
๘	โครงการคลินิกกีฬาต้านยาเสพติด	เพื่อส่งเสริมให้นักเรียนเยาวชน ประชาชน หรือนักกีฬา มีทักษะในการออกกำลังกายอย่างถูกต้อง	ให้ความรู้พัฒนาทักษะกีฬา	-	-	๕๐,๐๐๐	๕๐,๐๐๐	๕๐,๐๐๐	จัดฝึกอบรมให้ความรู้พัฒนาทักษะกีฬา จำนวน ๑ ครั้ง	ประ กา ล
๙	โครงการติดตั้งโครงเหล็กตาข่ายสนามกีฬา	เพื่อป้องกันทรัพย์สินสาธารณะเสียหาย	โครงตาข่ายเหล็ก ๒ แห่ง หมู่ที่ ๑๑, ๑๓	-	-	๑๕๐,๐๐๐	-	-	ก่อสร้างสนามกีฬา หมู่บ้าน พร้อมติดตั้งไฟฟ้าส่องสว่าง และเครื่องออกกำลังกายกลางแจ้ง จำนวน ๑ แห่ง	ประ กาย

๑๐	ก่อสร้างสนามกีฬาหมู่บ้าน บ้านโจโก้ หมู่ที่ ๑๐	เพื่อส่งเสริมให้ประชาชนได้ออกกำลังกายเพื่อสร้างสุขภาพที่ดี	ก่อสร้างสนามกีฬาหมู่บ้านพร้อมติดตั้งไฟฟ้าส่องสว่างและเครื่องออกกำลังกายกลางแจ้ง	-	-	๕๐๐,๐๐๐	๕๐๐,๐๐๐	๕๐๐,๐๐๐	ก่อสร้างสนามกีฬาหมู่บ้าน พร้อมติดตั้งไฟฟ้าส่องสว่าง และเครื่องออกกำลังกายกลางแจ้ง จำนวน ๑ แห่ง	ประ...
๑๑	ก่อสร้างสนามกีฬาหมู่บ้าน บ้านทุ่งนา น้อย หมู่ที่ ๑๑	เพื่อส่งเสริมให้ประชาชนได้ออกกำลังกายเพื่อสร้างสุขภาพที่ดี	ก่อสร้างสนามกีฬาหมู่บ้านพร้อมติดตั้งไฟฟ้าส่องสว่างและเครื่องออกกำลังกายกลางแจ้ง	-	-	๕๐๐,๐๐๐	๕๐๐,๐๐๐	๕๐๐,๐๐๐	ก่อสร้างสนามกีฬาหมู่บ้าน พร้อมติดตั้งไฟฟ้าส่องสว่าง และเครื่องออกกำลังกายกลางแจ้ง จำนวน ๑ แห่ง	ประ...
๑๒	โครงการกีฬาศูนย์เครือข่ายการศึกษาตำบลเวียง	เพื่อส่งเสริมให้นักเรียนและเยาวชนได้ออกกำลังกายเพื่อสร้างสุขภาพที่ดี	อุดหนุนโรงเรียนบ้านห้วยเม็งตามโครงการกีฬาศูนย์เครือข่ายการศึกษาตำบลเวียง	-	-	๕๐,๐๐๐	๕๐,๐๐๐	๕๐,๐๐๐	นักเรียนและเยาวชนในเขตเทศบาลตำบลเวียง	นักเ...
รวม	๑๒ โครงการ	-	-	-	-	๑,๙๗๐,๐๐๐	๑,๘๒๐,๐๐๐	๑,๘๒๐,๐๐๐	-	

วัตถุประสงค์	เป้าหมาย (ผลผลิตของ	งบประมาณ	ตัวชี้วัด (KPI)	ผลที่คาดว่าจะได้รับ	หน่วยงานรับผิดชอบ
--------------	------------------------	----------	-----------------	---------------------	-------------------

	โครงการ)	๒๕๖๑ (บาท)	๒๕๖๒ (บาท)	๒๕๖๓ (บาท)	๒๕๖๔ (บาท)	๒๕๖๕ (บาท)			หลัก
เพื่อส่งเสริมสนับสนุนโครงการอื่นเนื่องจากพระราชดำริ	จัดกิจกรรมส่งเสริมสนับสนุนโครงการอื่นเนื่องจากพระราชดำริ	-	-	๓๐,๐๐๐	๓๐,๐๐๐	๓๐,๐๐๐	จัดกิจกรรมส่งเสริมสนับสนุนโครงการอื่นเนื่องจากพระราชดำริ	ประชาชนมีความรู้ความเข้าใจตามแนวทางโครงการอื่นเนื่องจากพระราชดำริ	สำนัก ปลัดเทศบาล
เพื่อส่งเสริมให้ความรู้ความเข้าใจเกี่ยวกับกฎหมายที่ใช้ในชีวิตประจำวัน	จัดกิจกรรมส่งเสริมให้ประชาชนมีความรู้ความเข้าใจเกี่ยวกับกฎหมายที่ใช้ในชีวิตประจำวัน	-	-	๑๐,๐๐๐	๑๐,๐๐๐	๑๐,๐๐๐	จัดกิจกรรมส่งเสริมให้ประชาชนมีความรู้ความเข้าใจเกี่ยวกับกฎหมายที่ใช้ในชีวิตประจำวัน จำนวน ๑ ครั้ง	ประชาชนมีความรู้ความเข้าใจเกี่ยวกับกฎหมายที่ใช้ในชีวิตประจำวัน	สำนัก ปลัดเทศบาล
เพื่อให้เด็กและเยาวชนได้ใช้เวลาว่างให้เกิดประโยชน์ ไม่ยุ่งเกี่ยวกับอบายมุขและยาเสพติด	จัดฝึกอบรมสอนการเล่นดนตรีสากลให้แก่เด็กและเยาวชน	-	-	๓๐,๐๐๐	๓๐,๐๐๐	๓๐,๐๐๐	จัดฝึกอบรมสอนการเล่นดนตรีสากลให้แก่เด็กและเยาวชน จำนวน ๑ ครั้ง	เด็กและเยาวชนได้ใช้เวลาว่างให้เกิดประโยชน์ ไม่ยุ่งเกี่ยวกับอบายมุขและยาเสพติด	กอง การศึกษา
เพื่อให้ประชาชนมีความปลอดภัยในการสัญจร	จัดฝึกอบรมอาสาจราจรให้แก่กลุ่มจิตอาสาต่างๆ	-	-	๑๕,๐๐๐	๑๕,๐๐๐	๑๕,๐๐๐	จัดฝึกอบรมอาสาจราจรให้แก่กลุ่มจิตอาสาต่างๆ จำนวน ๑ ครั้ง	ประชาชนมีความปลอดภัยในการสัญจร	สำนัก ปลัดเทศบาล
เพื่อแก้ไขปัญหายาเสพติดและขยายผลโครงการร้อยใจรักษ์	หมู่บ้านเป้าหมายหรือร่องจำนวน ๑ แห่ง	-	-	๕๐,๐๐๐	๕๐,๐๐๐	๕๐,๐๐๐	เป็นพื้นที่ปลอดยาเสพติด ๑๐๐ เปอร์เซ็นต์	ประชาชนมีคุณภาพชีวิตที่ดี	สำนัก ปลัดเทศบาล

เพื่อรักษาความปลอดภัยในชีวิตและทรัพย์สินให้แก่ประชาชน	ติดตั้งกล้องวงจรปิด บริเวณจุดเสี่ยงและจุดสำคัญ ภายในหมู่บ้าน หมู่ที่ ๕ , ๑๐	-	-	๑,๐๐๐,๐๐๐	-		ติดตั้งกล้องวงจรปิด บริเวณจุดเสี่ยงและจุดสำคัญ ภายในหมู่บ้าน จำนวน ๖ จุด	ประชาชนมีความปลอดภัยในชีวิตและทรัพย์สิน	กองช่าง
เพื่อส่งเสริมให้ประชาชนมีสถานที่ประกอบกิจกรรมส่วนรวมของหมู่บ้าน	ก่อสร้างหอประชุมประจำหมู่บ้าน ขนาดกว้าง ๖ เมตร ยาว ๒๔ เมตร สูง ๓.๕ เมตร	-	-	๙๕๐,๐๐๐	-		หอประชุมประจำหมู่บ้าน จำนวน ๑ แห่ง	ประชาชนมีสถานที่ประกอบกิจกรรมส่วนรวมของหมู่บ้าน	กองช่าง
เพื่อส่งเสริมให้ประชาชนมีสถานที่ประกอบกิจกรรมส่วนรวมของหมู่บ้าน	ปรับปรุง ต่อเติม อาคารศูนย์เรียนรู้ประจำหมู่บ้านหัวเวียง หมู่ที่ ๑ ๑ แห่ง	-	-	๓๐๐,๐๐๐	-	-	อาคารศูนย์เรียนรู้ประจำหมู่บ้านหัวเวียง หมู่ที่ ๑ ๑ แห่ง	ประชาชนมีสถานที่ประกอบกิจกรรมส่วนรวมของหมู่บ้าน	กองช่าง
เพื่อส่งเสริมสนับสนุนให้เด็กนักเรียนมีความรู้ความเข้าใจถึงผลเสียของยาเสพติดและเกิดจิตสำนึกต่อต้านการใช้ยาเสพติด	จัดกิจกรรมส่งเสริมสนับสนุนการต่อต้านการใช้ยาเสพติดในเด็กนักเรียน	-	-	๓๐,๐๐๐	๓๐,๐๐๐	๓๐,๐๐๐	จัดกิจกรรมส่งเสริมสนับสนุนการต่อต้านการใช้ยาเสพติดในเด็กนักเรียน จำนวน ๑ ครั้ง	เด็กนักเรียนมีความรู้ความเข้าใจถึงผลเสียของยาเสพติดและเกิดจิตสำนึกต่อต้านการใช้ยาเสพติด	กองการศึกษา

เพื่อบำบัดฟื้นฟูและฝึกรวมอาชีพให้แก่ผู้ติดยาเสพติด	จัดกิจกรรม/ร่วมจัดกิจกรรมบำบัดฟื้นฟูและฝึกรวมอาชีพให้แก่ผู้ติดยาเสพติด	-	-	๑๓๐,๐๐๐	๑๓๐,๐๐๐	๑๓๐,๐๐๐	จัดกิจกรรม/ร่วมจัดกิจกรรมบำบัดฟื้นฟูและฝึกรวมอาชีพให้แก่ผู้ติดยาเสพติด จำนวน ๑ ครั้ง	ผู้ติดยาเสพติดได้รับการรักษาบำบัดฟื้นฟูและฝึกรวมอาชีพ	สำนักปลัดเทศบาล
เพื่อรักษาความปลอดภัยในชีวิตและทรัพย์สินให้ประชาชน	จัดกิจกรรมคลินิกกีฬาต้านยาเสพติด ให้แก่เด็กและเยาวชน	-	-	๓๕,๐๐๐	๓๕,๐๐๐	๓๕,๐๐๐	จัดกิจกรรมคลินิกกีฬาต้านยาเสพติด ให้แก่เด็กและเยาวชน จำนวน ๑ ครั้ง	เด็กและเยาวชนหันมาสนใจด้านการกีฬาเพื่อเครื่องมือในการป้องกันยาเสพติด	กองการศึกษา
เพื่อส่งเสริมสนับสนุนให้เยาวชนและประชาชนใช้การแข่งขันกีฬาเป็นเครื่องมือในการต่อต้านยาเสพติด	จัดกิจกรรมแข่งขันกีฬาต่อต้านยาเสพติด ให้แก่เยาวชนและประชาชนทั่วไป	-	-	๕๐,๐๐๐	๕๐,๐๐๐	๕๐,๐๐๐	จัดกิจกรรมแข่งขันกีฬาต่อต้านยาเสพติด ให้แก่เยาวชนและประชาชนทั่วไป จำนวน ๑ ครั้ง	เยาวชนและประชาชนใช้การแข่งขันกีฬาเป็นเครื่องมือในการต่อต้านยาเสพติด	กองการศึกษา
เพื่อร่วมแสดงความจงรักภักดี ความสำนึกในพระมหากรุณาธิคุณ	อุดหนุนงบประมาณให้แก่ที่ทำการปกครองอำเภอเชียงของ ตามโครงการจัดเครื่องสักการะถวายเนื่องในวันครบรอบวันสวรรคตและวันพระราชสมภพของสมเด็จพระเจ้า	-	-	๔,๐๐๐	๔,๐๐๐	๔,๐๐๐	จัดกิจกรรมส่งเสริมให้ผู้บริหาร สมาชิกสภาฯ พนักงานเทศบาลและ/หรือประชาชน มีจำนวน ๑ ครั้ง	ได้แสดงออกถึงความจงรักภักดีต่อสถาบันพระมหากษัตริย์	สำนักปลัดเทศบาล
-	-	-	-	๒,๖๓๔,๐๐๐	๓๘๔,๐๐๐	๓๘๔,๐๐๐	-	-	

ก. ยุทธศาสตร์จังหวัดที่ ๖ การรักษาความมั่นคงและความปลอดภัยในชีวิตและทรัพย์สิน

ข. ยุทธศาสตร์การพัฒนากองคกรปกครองส่วนท้องถิ่นในเขตจังหวัด ยุทธศาสตร์ที่ ๔ การพัฒนาคุณภาพชีวิตและการป้องกันบรรเทาสาธารณภัย

กลยุทธ์ ๔.๒ ป้องกันและบรรเทาสาธารณภัย

๓. ยุทธศาสตร์การพัฒนาด้านการศึกษา ด้านสาธารณสุขและการพัฒนาคุณภาพชีวิตของประชาชนในท้องถิ่น

๓.๕ การป้องกันและบรรเทาสาธารณภัย

ที่	โครงการ	วัตถุประสงค์	เป้าหมาย (ผลผลิตของ โครงการ)	งบประมาณ					ตัวชี้วัด (KPI)	ผลที่คาดว่าจะได้รับ	หน่วยงาน รับผิดชอบ หลัก
				๒๕๖๑ (บาท)	๒๕๖๒ (บาท)	๒๕๖๓ (บาท)	๒๕๖๔ (บาท)	๒๕๖๕ (บาท)			
๑	โครงการป้องกันและบรรเทาความเดือดร้อนให้แก่ประชาชนที่ประสบสาธารณภัย	เพื่อป้องกันและบรรเทาความเดือดร้อนให้แก่ประชาชนที่ประสบสาธารณภัย	ป้องกันและบรรเทาความเดือดร้อนให้แก่ประชาชนที่ประสบสาธารณภัย	-	-	๑๐๐,๐๐๐	๑๐๐,๐๐๐	๑๐๐,๐๐๐	บรรเทาความเดือดร้อนให้แก่ประชาชนที่ประสบสาธารณภัยได้ทันต่อเหตุการณ์	ประชาชนที่ประสบสาธารณภัยได้รับความช่วยเหลือบรรเทาความเดือดร้อน	สำนัก ปลัดเทศบาล
๒	โครงการรณรงค์ป้องกันและลดอุบัติเหตุทางถนนในช่วงเทศกาลสำคัญ	เพื่อรณรงค์ป้องกันและลดอุบัติเหตุทางถนนในช่วงเทศกาลสำคัญ	๒ ครั้ง เทศกาลส่งท้ายปีเก่าต้อนรับปีใหม่และเทศกาลสงกรานต์	-	-	๕๐,๐๐๐	๕๐,๐๐๐	๕๐,๐๐๐	จัดกิจกรรมรณรงค์ป้องกันและลดอุบัติเหตุทางถนนในช่วงเทศกาลสำคัญ จำนวน ๒ ครั้ง	ลดอุบัติเหตุทางถนนในช่วงเทศกาลลดลง	สำนัก ปลัดเทศบาล
๓	โครงการป้องกันและควบคุมโรคไข้เลือดออก	เพื่อป้องกันและควบคุมโรคไข้เลือดออก	จัดกิจกรรมป้องกันและควบคุมโรคไข้เลือดออก	-	-	๕๐,๐๐๐	๕๐,๐๐๐	๕๐,๐๐๐	อัตราการเกิดโรคไข้เลือดออกลดลงร้อยละ ๑๐	ประชาชนป่วยเป็นโรคไข้เลือดออกลดลง	สำนัก ปลัดเทศบาล



๔	โครงการสัตว์ปลอดโรค คนปลอดภัยจากโรคพิษสุนัขบ้า ตามพระปณิธาน ศาสตราจารย์ ดร. สมเด็จพระเจ้าน้องนางเธอ เจ้าฟ้าจุฬาภรณวลัยลักษณ์ อัครราชกุมารี	เพื่อป้องกันควบคุมและลดอัตราการเกิดโรคพิษสุนัขบ้า	อุดหนุนให้แก่สำนักงานปศุสัตว์จังหวัดเชียงราย	-	-	๒๕,๐๐๐	๒๕,๐๐๐	๒๕,๐๐๐	จัดกิจกรรมป้องกันและควบคุมโรคพิษสุนัขบ้าในพื้นที่เทศบาลตำบลเวียง จำนวน ๑ ครั้ง	เพื่อป้องกันควบคุมและลดอัตราการเกิดโรคพิษสุนัขบ้า	สำนักปลัดเทศบาล
๕	โครงการอบรมให้ความรู้ด้านการพัสต	เพื่อให้ผู้บริหาร สมาชิกสภาเทศบาล พนักงานเทศบาล และประชาชนทั่วไป มีความรู้ความเข้าใจด้านการพัสต	จัดอบรมให้ความรู้ด้านการพัสต ให้แก่ผู้บริหาร สมาชิกสภาเทศบาล พนักงานเทศบาลและประชาชนทั่วไป	-	-	๑๕,๐๐๐	๑๕,๐๐๐	๑๕,๐๐๐	จัดอบรมให้ความรู้ด้านการพัสต จำนวน ๑ ครั้ง	ผู้บริหาร สมาชิกสภาเทศบาล พนักงานเทศบาล ครู นักเรียนและประชาชนทั่วไป มีความรู้ความเข้าใจเกี่ยวกับอค์ศิกัย	สำนักปลัดเทศบาล
๖	โครงการฝึกอบรม ชักซ้อมแผนป้องกันและบรรเทาสาธารณภัย	เพื่อฝึกอบรม ทบทวน ให้ความรู้แผนการป้องกันและบรรเทาสาธารณภัย	จัดอบรมให้ความรู้ด้านการพัสต ให้แก่ผู้บริหาร สมาชิกสภาเทศบาล พนักงานเทศบาลและประชาชนทั่วไป	-	-	๑๕,๐๐๐	๑๕,๐๐๐	๑๕,๐๐๐	จัดอบรมให้ความรู้ จำนวน ๑ ครั้ง	ผู้บริหาร สมาชิกสภาเทศบาล พนักงานเทศบาล และประชาชนทั่วไป มีความรู้ความเข้าใจด้านแผนการป้องกันและบรรเทาสาธารณภัย	สำนักปลัดเทศบาล
รวม	๖ โครงการ	-	-	-	-	๒๕๕,๐๐๐	๒๕๕,๐๐๐	๒๕๕,๐๐๐	-	-	

ก. ยุทธศาสตร์จังหวัดที่ ๕ การจัดการทรัพยากรธรรมชาติและสิ่งแวดล้อมให้ดำรงความสมบูรณ์และยั่งยืน

ข. ยุทธศาสตร์การพัฒนาองค์กรปกครองส่วนท้องถิ่นในเขตจังหวัด ยุทธศาสตร์ที่ ๕ การบริหารจัดการทรัพยากรธรรมชาติและสิ่งแวดล้อมให้สมบูรณ์และยั่งยืน

กลยุทธ์ ๕.๒ ส่งเสริมและพัฒนาการควบคุม ป้องกัน แก้ไขปัญหาขยะ และมลภาวะ

๔. ยุทธศาสตร์การพัฒนาทรัพยากรธรรมชาติและสิ่งแวดล้อมให้ดำรงความสมบูรณ์และยั่งยืน

๔.๑ การแก้ไขปัญหาขยะมูลฝอย สิ่งปฏิกูล น้ำเสีย มลพิษทางอากาศ ตลอดจนรักษาความสะอาดและความเป็นระเบียบเรียบร้อยของชุมชน

ที่	โครงการ	วัตถุประสงค์	เป้าหมาย (ผลผลิตของ โครงการ)	งบประมาณและที่มา					ตัวชี้วัด (KPI)	ผลที่คาดว่าจะได้รับ	หน่วยงาน รับผิดชอบ หลัก
				๒๕๖๑ (บาท)	๒๕๖๒ (บาท)	๒๕๖๓ (บาท)	๒๕๖๔ (บาท)	๒๕๖๕ (บาท)			
๑	โครงการส่งเสริมสนับสนุนหมู่บ้านบริหารจัดการขยะตั้งแต่ต้นทาง	เพื่อให้ประชาชนมีความรู้ความเข้าใจเกี่ยวกับปัญหาขยะและวิธีการแก้ไขปัญหาขยะที่ถูกต้อง	จัดกิจกรรมส่งเสริมสนับสนุนหมู่บ้านบริหารจัดการขยะตั้งแต่ต้นทาง จำนวน ๑๐ หมู่บ้าน	-	-	๕๐,๐๐๐	๕๐,๐๐๐	๕๐,๐๐๐	จัดกิจกรรมส่งเสริมสนับสนุนหมู่บ้านบริหารจัดการขยะตั้งแต่ต้นทาง จำนวน ๑๐ หมู่บ้าน	ประชาชนมีความรู้ความเข้าใจเกี่ยวกับปัญหาขยะและวิธีการแก้ไขปัญหาขยะที่ถูกต้อง	สำนักปลัดเทศบาล
๒	โครงการจัดตั้งศูนย์การเรียนรู้การจัดการขยะชุมชนอย่างยั่งยืน	เพื่อบริหารจัดการขยะในเขตพื้นที่รับผิดชอบ	ขยะในเขตพื้นที่รับผิดชอบ	-	-	๑๐,๐๐๐,๐๐๐	๑,๐๐๐,๐๐๐	๑,๐๐๐,๐๐๐	จัดตั้งศูนย์การเรียนรู้การจัดการขยะ จำนวน ๑ แห่ง	ปัญหาขยะและวิธีการแก้ไขปัญหาขยะที่ถูกต้อง	สำนักปลัดเทศบาล
รวม	๖ โครงการ	-	-	-	-	๑๐,๐๕๐,๐๐๐	๑,๐๕๐,๐๐๐	๑,๐๕๐,๐๐๐	-	-	

ก. ยุทธศาสตร์จังหวัดที่ ๕ การจัดการทรัพยากรธรรมชาติและสิ่งแวดล้อมให้ดำรงความสมบูรณ์และยั่งยืน

ข. ยุทธศาสตร์การพัฒนาศูนย์การปกครองส่วนท้องถิ่นในเขตจังหวัด ยุทธศาสตร์ที่ ๕ การบริหารจัดการทรัพยากรธรรมชาติและสิ่งแวดล้อมให้สมบูรณ์และยั่งยืน

กลยุทธ์ ๕.๒ ส่งเสริมและพัฒนาการควบคุม ป้องกัน แก้ไขปัญหาขยะ และมลภาวะ

๔. ยุทธศาสตร์การพัฒนาทรัพยากรธรรมชาติและสิ่งแวดล้อมให้ดำรงความสมบูรณ์และยั่งยืน

๔.๒ การดูแลรักษาทรัพยากรธรรมชาติและสิ่งแวดล้อม

ที่	โครงการ	วัตถุประสงค์	เป้าหมาย (ผลผลิตของ	งบประมาณและที่มา					ตัวชี้วัด (KPI)	ผลที่คาดว่าจะได้รับ	หน่วยงาน รับผิดชอบ
-----	---------	--------------	------------------------	------------------	--	--	--	--	--------------------	---------------------	-----------------------

			โครงการ)	๒๕๖๑ (บาท)	๒๕๖๒ (บาท)	๒๕๖๓ (บาท)	๒๕๖๔ (บาท)	๒๕๖๕ (บาท)			หลัก
๑	โครงการส่งเสริมสนับสนุนการป้องกันและควบคุมไฟฟ้า	เพื่อส่งเสริมสนับสนุนการดูแลรักษา ทรัพยากรธรรมชาติและสิ่งแวดล้อม	จัดกิจกรรมการป้องกันและควบคุมไฟฟ้า	-	-	๕๐,๐๐๐	๕๐,๐๐๐	๕๐,๐๐๐	จัดกิจกรรมการป้องกันและควบคุมไฟฟ้า จำนวน ๑ ครั้ง	ทรัพยากรธรรมชาติและสิ่งแวดล้อม ได้รับการดูแลรักษา	สำนัก ปลัดเทศบาล
๒	โครงการ "รักษาน้ำ รักษา รักษาแผ่นดิน"	เพื่อส่งเสริมสนับสนุนการดูแลรักษา ทรัพยากรธรรมชาติและสิ่งแวดล้อม	จัดกิจกรรม/สนับสนุนการปลูกต้นไม้และจัดทำฝายน้ำล้น/ฝายต้นน้ำ/ฝายแม้ว	-	-	๑๕,๐๐๐	๑๕,๐๐๐	๑๕,๐๐๐	จัดกิจกรรม/สนับสนุนการปลูกต้นไม้และจัดทำฝายน้ำล้น/ฝายต้นน้ำ/ฝายแม้ว จำนวน ๑ ครั้ง	ทรัพยากรธรรมชาติและสิ่งแวดล้อม ได้รับการดูแลรักษา	สำนัก ปลัดเทศบาล
๓	โครงการพลังงานสีเขียว บูรณาการร่วมกับโรงเรียนเชียงของวิทยาคม	เพื่อส่งเสริมสนับสนุนการดูแลรักษา ทรัพยากรธรรมชาติและสิ่งแวดล้อม	จัดกิจกรรมสนับสนุนการใช้พลังงานสีเขียว	-	-	๒๐,๐๐๐	๒๐,๐๐๐	๒๐,๐๐๐	จัดกิจกรรมสนับสนุนการใช้พลังงานสีเขียว จำนวน ๑ ครั้ง	ทรัพยากรธรรมชาติและสิ่งแวดล้อม ได้รับการดูแลรักษา	กองการศึกษา
๔	โครงการพี่สอนน้องสู่โรงเรียนปลอดขยะ บูรณาการร่วมกับโรงเรียนเชียงของวิทยาคม	เพื่อส่งเสริมสนับสนุนการดูแลรักษา ทรัพยากรธรรมชาติและสิ่งแวดล้อม	จัดกิจกรรมพี่สอนน้องสู่โรงเรียนปลอดขยะ บูรณาการร่วมกับโรงเรียนเชียงของวิทยาคม	-	-	๒๐,๐๐๐	๒๐,๐๐๐	๒๐,๐๐๐	จัดกิจกรรมพี่สอนน้องสู่โรงเรียนปลอดขยะ บูรณาการร่วมกับโรงเรียนเชียงของวิทยาคม จำนวน ๑ ครั้ง	ทรัพยากรธรรมชาติและสิ่งแวดล้อม ได้รับการดูแลรักษา	กองการศึกษา

๕	โครงการสนับสนุนหมู่บ้านสร้างพื้นที่สีเขียว	เพื่อให้ประชาชนได้มีพื้นที่สีเขียวหรือสวนสาธารณะเป็นแหล่งพักผ่อน	สนับสนุนหมู่บ้านสร้างใหม่พื้นที่สีเขียวและสวนสาธารณะในหมู่บ้าน	-	-	๕๐,๐๐๐ (ทต.เวียง)	๕๐,๐๐๐ (ทต.เวียง)	๕๐,๐๐๐ (ทต.เวียง)	หมู่บ้านมีพื้นที่สีเขียวหรือสวนสาธารณะจำนวน ๙ หมู่บ้าน	ประชาชนมีสวนสาธารณะเป็นแหล่งพักผ่อน	สำนักปลัดเทศบาล
๖	ส่งเสริมสนับสนุนเกษตรกรปรับปรุงพื้นที่ฟูดิน	เพื่อให้ประชาชนมีความรู้ความเข้าใจเกี่ยวกับการใช้และดูแลรักษาทรัพยากรธรรมชาติ	จัดกิจกรรมสร้างองค์ความรู้เรื่องการปรับปรุงพื้นที่ฟูและดูแลรักษาดินในภาคการเกษตร	-	-	๑๕,๐๐๐	๑๕,๐๐๐	-	จัดกิจกรรมสร้างองค์ความรู้เรื่องการปรับปรุงพื้นที่ฟูและดูแลรักษาดินในภาคการเกษตรจำนวน ๑๐ หมู่บ้าน	ประชาชนมีความรู้ความเข้าใจเกี่ยวกับการใช้และดูแลรักษาทรัพยากรธรรมชาติ	สำนักปลัดเทศบาล
๗	ส่งเสริมสนับสนุนการทำปุ๋ยอินทรีย์	เพื่อให้ประชาชนมีความรู้ความเข้าใจเกี่ยวกับการใช้ทรัพยากรธรรมชาติให้เกิดประโยชน์สูงสุด	จัดกิจกรรมสร้างองค์ความรู้เกี่ยวกับการใช้ทรัพยากรธรรมชาติให้เกิดประโยชน์สูงสุด	-	-	๑๕,๐๐๐	๑๕,๐๐๐	๑๕,๐๐๐	จัดกิจกรรมสร้างองค์ความรู้เกี่ยวกับการใช้ทรัพยากรธรรมชาติให้เกิดประโยชน์สูงสุด จำนวน ๑๐ หมู่บ้าน	ประชาชนมีความรู้ความเข้าใจเกี่ยวกับการใช้ทรัพยากรธรรมชาติให้เกิดประโยชน์สูงสุด	สำนักปลัดเทศบาล
๘	โครงการส่งเสริมการปลูกป่าชุมชน	เพื่อให้ป่าไม้มีปริมาณเพิ่มขึ้น สร้างความสมดุลให้แก่ผืนดิน	จัดกิจกรรมส่งเสริมสนับสนุนการปลูกป่าให้แก่หมู่บ้าน	-	-	๑๕,๐๐๐	๑๕,๐๐๐	๑๕,๐๐๐	หมู่บ้านมีการปลูกป่าเพิ่มขึ้น จำนวน ๙ หมู่บ้าน	ป่าไม้มีปริมาณเพิ่มขึ้น สร้างความสมดุลให้แก่ผืนดิน	สำนักปลัดเทศบาล



๑	โครงการจัดงานอนุรักษ์และสืบสานศิลปวัฒนธรรมประเพณีเกี่ยวเนื่อง	เพื่อส่งเสริมการอนุรักษ์วัฒนธรรมประเพณีอันดีงามของท้องถิ่น	จัดงานอนุรักษ์และสืบสานศิลปวัฒนธรรมประเพณีเกี่ยวเนื่อง	-	-	๑๐๐,๐๐๐	๑๐๐,๐๐๐	๑๐๐,๐๐๐	จัดงานสืบสานศิลปวัฒนธรรมประเพณี
๒	โครงการจัดงานอนุรักษ์และสืบสานศิลปวัฒนธรรมประเพณีปีใหม่ชนเผ่าขมุ	เพื่อส่งเสริมการอนุรักษ์วัฒนธรรมประเพณีอันดีงามของท้องถิ่น	จัดงานอนุรักษ์และสืบสานศิลปวัฒนธรรมประเพณีปีใหม่ชนเผ่าขมุ	-	-	๑๐,๐๐๐	๑๐,๐๐๐	๑๐,๐๐๐	จัดงานสืบสานศิลปวัฒนธรรมประเพณีปีใหม่
๓	โครงการจัดงานอนุรักษ์และสืบสานศิลปวัฒนธรรมประเพณีปีใหม่ชนเผ่าม้ง	เพื่อส่งเสริมการอนุรักษ์วัฒนธรรมประเพณีอันดีงามของท้องถิ่น	จัดงานอนุรักษ์และสืบสานศิลปวัฒนธรรมประเพณีปีใหม่ชนเผ่าม้ง	-	-	๕๐,๐๐๐	๕๐,๐๐๐	๕๐,๐๐๐	จัดงานสืบสานศิลปวัฒนธรรมประเพณีปีใหม่
๔	โครงการจัดงานอนุรักษ์และสืบสานศิลปวัฒนธรรมประเพณีสงกรานต์	เพื่อส่งเสริมการอนุรักษ์วัฒนธรรมประเพณีอันดีงามของท้องถิ่น	จัดงานอนุรักษ์และสืบสานศิลปวัฒนธรรมประเพณีสงกรานต์	-	-	๒๐๐,๐๐๐	๒๐๐,๐๐๐	๒๐๐,๐๐๐	จัดงานสืบสานศิลปวัฒนธรรมประเพณีสงกรานต์
๕	โครงการส่งเสริมสนับสนุนภูมิปัญญาท้องถิ่น	เพื่อส่งเสริมการอนุรักษ์ฟื้นฟูภูมิปัญญาท้องถิ่น	จัดกิจกรรมส่งเสริมการอนุรักษ์ฟื้นฟูภูมิปัญญาท้องถิ่น	-	-	๓๐,๐๐๐ (ทต.เวียง)	๓๐,๐๐๐ (ทต.เวียง)	๓๐,๐๐๐ (ทต.เวียง)	จัดกิจกรรมอนุรักษ์ฟื้นฟูภูมิปัญญาท้องถิ่น

๕	โครงการจัดงานพ่อขุนเม็ง รายมหาราชและงาน กาชาดจังหวัด เชียงราย	เพื่อส่งเสริมการอนุรักษ์ วัฒนธรรมประเพณีอันดีงาม ของท้องถิ่น	อุดหนุนให้แก่ที่ทำการปกครอง อำเภอเชียงของตามโครงการจัด งานพ่อขุนเม็งรายมหาราชและ งานกาชาดจังหวัดเชียงราย	-	-	๒๐,๐๐๐	๒๐,๐๐๐	๒๐,๐๐๐	อุดหนุน ปกครอง
๖	ส่งเสริมสนับสนุนการ อนุรักษ์ดนตรีพื้นเมือง	เพื่อส่งเสริมการอนุรักษ์ ดนตรีพื้นเมือง	จัดกิจกรรมส่งเสริมการอนุรักษ์ ดนตรีพื้นเมือง	-	-	๕๐,๐๐๐ (ทต. เวียง)	๕๐,๐๐๐ (ทต. เวียง)	๕๐,๐๐๐ (ทต. เวียง)	จัดกิจกรรม อนุรักษ์ จำ
๗	ส่งเสริมสนับสนุนกลุ่ม เยาวชนอนุรักษ์ศิลปการ ตีกลองสะบัดชัย	เพื่อส่งเสริมให้กลุ่มเยาวชน อนุรักษ์ศิลปการตีกลอง สะบัดชัย	จัดกิจกรรมส่งเสริมให้กลุ่ม เยาวชนอนุรักษ์ศิลปการตีกลอง สะบัดชัย	-	-	๕๐,๐๐๐ (ทต. เวียง)	๕๐,๐๐๐ (ทต. เวียง)	๕๐,๐๐๐ (ทต. เวียง)	จัดกิจกรรม กลุ่มเยาวชน การตี จำ
๘	โครงการสืบสานประเพณี นมัสการและสงฆ์น้ำพระ ธาตุดอยตุง	เพื่อส่งเสริมอนุรักษ์ ประเพณีวัฒนธรรมด้าน ศาสนาของพุทธศาสนิกชน ชาวเชียงรายให้ดำรงสืบ ต่อไป	อุดหนุนงบประมาณให้แก่ สำนักงานวัฒนธรรมจังหวัด เชียงราย ตามโครงการสืบสาน ประเพณีนมัสการและสงฆ์น้ำ พระธาตุดอยตุง	-	-	๑๐,๐๐๐ (ทต.เวียง)	-	-	อุดหนุน สำนัก

๙	โครงการจัดงานอนุรักษ์และสืบสานศิลปวัฒนธรรมประเพณีรดน้ำดำหัวผู้สูงอายุ	เพื่อส่งเสริมการอนุรักษ์วัฒนธรรมประเพณีอันดีงามของท้องถิ่น	จัดงานอนุรักษ์และสืบสานศิลปวัฒนธรรมประเพณีรดน้ำดำหัวผู้สูงอายุ	-	-	๕๐,๐๐๐	๕๐,๐๐๐	๕๐,๐๐๐	จัดงานสืบสานศิลปวัฒนธรรมประเพณีรดน้ำดำหัวผู้สูงอายุ
๑๐	โครงการจัดงานสงกรานต์อำเภอเชียงของ ประจำปี ๒๕๖๓	เพื่อส่งเสริมการอนุรักษ์วัฒนธรรมประเพณีอันดีงามของท้องถิ่น	อุดหนุนให้แก่ที่ทำการปกครองอำเภอเชียงของตามโครงการจัดงานสงกรานต์อำเภอเชียงของ ประจำปี ๒๕๖๓	-	-	๒๐,๐๐๐	๒๐,๐๐๐	๒๐,๐๐๐	อุดหนุนที่ทำการปกครองอำเภอเชียงของ
๑๑	โครงการจัดงานอนุรักษ์และสืบสานศิลปวัฒนธรรมประเพณีสงกรานต์จังหวัดเชียงราย	เพื่อส่งเสริมการอนุรักษ์วัฒนธรรมประเพณีอันดีงามของท้องถิ่น	อุดหนุนให้แก่ที่ทำการปกครองอำเภอเชียงของตามโครงการจัดงานอนุรักษ์และสืบสานศิลปวัฒนธรรมประเพณีสงกรานต์จังหวัดเชียงราย	-	-	๒,๐๐๐	๒,๐๐๐	๒,๐๐๐	อุดหนุนที่ทำการปกครองอำเภอเชียงของ
รวม	๖ โครงการ	-	-	-	-	๗๒,๐๐๐	๗๒,๐๐๐	๗๒,๐๐๐	

ก. ยุทธศาสตร์จังหวัดที่ ๓ การดำรงฐานวัฒนธรรมล้านนาเพื่อเพิ่มมูลค่าการท่องเที่ยวเชิงวัฒนธรรม เชิงนิเวศ และเชิงสุขภาพ

ข. ยุทธศาสตร์การพัฒนาองค์กรปกครองส่วนท้องถิ่นในเขตจังหวัด ยุทธศาสตร์ที่ ๒ การพัฒนาด้านเศรษฐกิจและการท่องเที่ยว

กลยุทธ์ ๒.๔ ส่งเสริม อนุรักษ์ และเผยแพร่ศิลปวัฒนธรรมประเพณีท้องถิ่นเพื่อส่งเสริมการท่องเที่ยว

๕. ยุทธศาสตร์การอนุรักษ์ฟื้นฟูวัฒนธรรมประเพณีอันดีงามและภูมิปัญญาของท้องถิ่น ตลอดจนส่งเสริมการทำนุบำรุงศาสนา

๕.๒ ส่งเสริมสนับสนุนการทำนุบำรุงศาสนา

ที่	โครงการ	วัตถุประสงค์	เป้าหมาย (ผลผลิตของ	งบประมาณและที่มา	ตัวชี้วัด (KPI)	ผลที่คาดว่าจะได้รับ
-----	---------	--------------	---------------------	------------------	-----------------	---------------------



			โครงการ)	๒๕๖๑ (บาท)	๒๕๖๒ (บาท)	๒๕๖๓ (บาท)	๒๕๖๔ (บาท)	๒๕๖๕ (บาท)		
๑	โครงการจัดงาน วันอัครมิบงูชา	เพื่อส่งเสริมสนับสนุน ให้ประชาชนได้ทำนุ บำรุงศาสนา	จัดงานวันอัครมิบงูชา	-	-	๒๕,๐๐๐	๒๕,๐๐๐	๒๕,๐๐๐	จัดงานวันอัครมิบงูชา จำนวน ๑ ครั้ง	ประชาชนได้ทำนุ บำรุงศาสนา
๒	โครงการจัดงาน อนรรักษ์และสืบสาน ศิลปวัฒนธรรม ประเพณีวัน เข้าพรรษา	เพื่อส่งเสริมสนับสนุน ให้ประชาชนได้ทำนุ บำรุงศาสนา	จัดงานอนรรักษ์และสืบ สานศิลปวัฒนธรรม ประเพณีวันเข้าพรรษา	-	-	๓๐,๐๐๐	๓๐,๐๐๐	๓๐,๐๐๐	จัดงานอนรรักษ์และสืบ สานศิลปวัฒนธรรม ประเพณีวันเข้าพรรษา จำนวน ๑ ครั้ง	ประชาชนได้ทำนุ บำรุงศาสนา
๓	โครงการสร้างพระ ธาตุ บ้านห้วยเม็ง หมู่ ที่ ๖	เพื่อส่งเสริมสนับสนุน ให้ประชาชนได้ทำนุ บำรุงศาสนา	สนับสนุนการจัดงาน สร้างน้ำพระธาตุ บ้าน ห้วยเม็ง หมู่ที่ ๖	-	-	๑๕,๐๐๐	๑๕,๐๐๐	๑๕,๐๐๐	สนับสนุนการจัดงาน สร้างน้ำพระธาตุ บ้าน ห้วยเม็ง หมู่ที่ ๖ จำนวน ๑ ครั้ง	ประชาชนได้ทำนุ บำรุงศาสนา
๔	โครงการสร้างพระ ธาตุกาญจนภิเษก บ้านหัวเวียง หมู่ที่ ๑	เพื่อส่งเสริมสนับสนุน ให้ประชาชนได้ทำนุ บำรุงศาสนา	สนับสนุนการจัดงาน สร้างน้ำพระธาตุ กาญจนภิเษก บ้านหัว เวียง หมู่ที่ ๑	-	-	๑๕,๐๐๐	๑๕,๐๐๐	๑๕,๐๐๐	สนับสนุนการจัดงาน สร้างน้ำพระธาตุ กาญจนภิเษก บ้าน หัวเวียง หมู่ที่ ๑ จำนวน ๑ ครั้ง	ประชาชนได้ทำนุ บำรุงศาสนา
รวม	๖ โครงการ	-	-	-	-	๘๕,๐๐๐	๘๕,๐๐๐	๘๕,๐๐๐	-	-

ก. ยุทธศาสตร์จังหวัดที่ ๔ การพัฒนาทรัพยากรมนุษย์และคุณภาพชีวิตเพื่อให้ประชาชนอยู่เย็นเป็นสุข

ข. ยุทธศาสตร์การพัฒนากองครุภคกรองส่วนท้องถิ่นในเขตจังหวัด ยุทธศาสตร์ที่ ๖ การพัฒนาบ้านเมืองการบริหาร

กลยุทธ์ ๖.๓ ส่งเสริมการมีส่วนร่วมในการพัฒนาท้องถิ่นของทุกภาคส่วน

๖. ยุทธศาสตร์การบริหารจัดการบ้านเมืองที่ดี

๖.๑ ส่งเสริมการมีส่วนร่วมของประชาชนในการพัฒนาท้องถิ่น

ที่	โครงการ	วัตถุประสงค์	เป้าหมาย (ผลผลิตของโครงการ)	งบประมาณ					ตัวชี้วัด (KPI)	ผลที่คาดว่าจะได้รับ
				๒๕๖๑ (บาท)	๒๕๖๒ (บาท)	๒๕๖๓ (บาท)	๒๕๖๔ (บาท)	๒๕๖๕ (บาท)		
๑	โครงการจัดการเลือกตั้ง	เพื่อให้การจัดการเลือกตั้งเป็นไปด้วยความเรียบร้อย	จัดการเลือกตั้งนายกเทศมนตรี และสมาชิกสภาเทศบาล	-	-	๕๐๐,๐๐๐	๑๐๐,๐๐๐	๑๐๐,๐๐๐	มีผู้มาใช้สิทธิเลือกตั้ง ไม่น้อยกว่าร้อยละ ๙๕ ของผู้มีสิทธิเลือกตั้ง	การจัดการเลือกตั้งนายกเทศมนตรี และสมาชิกสภาเทศบาล เป็นไปด้วยความเรียบร้อย
๒	โครงการประชาคมหมู่บ้านและตำบล	เพื่อส่งเสริมให้ประชาชนมีส่วนร่วมในการแก้ไขปัญหาและพัฒนาท้องถิ่นโดยกระบวนการเวทีประชาคมในระดับหมู่บ้านและ/หรือระดับตำบล	จัดเวทีประชาคมในระดับหมู่บ้านและ/หรือระดับตำบล	-	-	๒๐,๐๐๐	๒๐,๐๐๐	๒๐,๐๐๐	จัดเวทีประชาคมในระดับหมู่บ้านและ/หรือระดับตำบล จำนวน ๑๐ ครั้ง	ประชาชนมีส่วนร่วมในการแก้ไขปัญหาและพัฒนาท้องถิ่นโดยกระบวนการเวทีประชาคมในระดับหมู่บ้านและ/หรือระดับตำบล
๓	โครงการสนับสนุนการขับเคลื่อนแผนชุมชนแบบบูรณาการ	เพื่อส่งเสริมให้ประชาชนมีส่วนร่วมในการแก้ไขปัญหาและพัฒนาท้องถิ่นโดยกระบวนการจัดทำแผนพัฒนาชุมชน	จัดกิจกรรมสนับสนุนการขับเคลื่อนแผนชุมชนแบบบูรณาการ	-	-	๒๐,๐๐๐	๒๐,๐๐๐	๒๐,๐๐๐	จัดกิจกรรมสนับสนุนการขับเคลื่อนแผนชุมชนแบบบูรณาการ จำนวน ๙ หมู่บ้าน	ประชาชนมีส่วนร่วมในการแก้ไขปัญหาและพัฒนาท้องถิ่นโดยกระบวนการจัดทำแผนพัฒนาชุมชน

๔	โครงการอบรมให้ความรู้การป้องกันการทุจริตในภาครัฐและเข้าถึงข้อมูลข่าวสารของภาครัฐ	เพื่อส่งเสริมให้ประชาชนมีความรู้ความเข้าใจการป้องกันการทุจริตในภาครัฐและเข้าถึงข้อมูลข่าวสารของภาครัฐ	จัดกิจกรรมส่งเสริมให้ประชาชนมีความรู้ความเข้าใจการป้องกันการทุจริตในภาครัฐและเข้าถึงข้อมูลข่าวสารของภาครัฐ	-	-	๑๕,๐๐๐	๑๕,๐๐๐	๑๕,๐๐๐	จัดกิจกรรมส่งเสริมให้ประชาชนมีความรู้ความเข้าใจการป้องกันการทุจริตในภาครัฐและเข้าถึงข้อมูลข่าวสารของภาครัฐ จำนวน ๑ ครั้ง	ประชาชนมีความรู้ความเข้าใจการป้องกันการทุจริตในภาครัฐและเข้าถึงข้อมูลข่าวสารของภาครัฐ
๕	โครงการอบรมให้ความรู้เกี่ยวกับการป้องกันผลประโยชน์ทับซ้อน	เพื่อส่งเสริมให้ผู้บริหารสมาชิกสภาพนักงานเทศบาลและ/หรือประชาชน มีความรู้ความเข้าใจเกี่ยวกับการป้องกันผลประโยชน์ทับซ้อน	จัดกิจกรรมส่งเสริมให้ผู้บริหาร สมาชิกสภาฯ พนักงานเทศบาลและ/หรือประชาชน มีความรู้ความเข้าใจเกี่ยวกับการป้องกันผลประโยชน์ทับซ้อน	-	-	๑๕,๐๐๐	๑๕,๐๐๐	๑๕,๐๐๐	ร้อยละ ๘๐ ของผู้เข้าร่วมกิจกรรมมีความรู้ความเข้าใจเกี่ยวกับการป้องกันผลประโยชน์ทับซ้อน จำนวน ๑ ครั้ง	ผู้บริหาร สมาชิกสภา พนักงานเทศบาลและ/หรือประชาชน มีความรู้ความเข้าใจเกี่ยวกับการป้องกันผลประโยชน์ทับซ้อน
๖	โครงการเสริมสร้างความรู้เกี่ยวกับประชาธิปไตย	เพื่อส่งเสริมให้ผู้บริหารสมาชิกสภาพนักงานเทศบาลและ/หรือประชาชน มีความรู้ความเข้าใจเกี่ยวกับประชาธิปไตย	จัดกิจกรรมส่งเสริมให้ผู้บริหาร สมาชิกสภาฯ พนักงานเทศบาลและ/หรือประชาชน มีความรู้ความเข้าใจเกี่ยวกับประชาธิปไตย	-	-	๑๕,๐๐๐	๑๕,๐๐๐	๑๕,๐๐๐	ร้อยละ ๘๐ ของผู้เข้าร่วมกิจกรรมมีความรู้ความเข้าใจเกี่ยวกับประชาธิปไตย	ผู้บริหาร สมาชิกสภา พนักงานเทศบาลและประชาชน มีความรู้ความเข้าใจเกี่ยวกับประชาธิปไตย

๗	โครงการจัดงานเฉลิมพระเกียรติสมเด็จพระเจ้าอยู่หัว เนื่องในโอกาสวันเฉลิมพระชนมพรรษา ๒๘ กรกฎาคม ๒๕๖๓	เพื่อร่วมเฉลิมพระเกียรติและแสดงความจงรักภักดี	อุดหนุนงบประมาณให้แก่ที่ทำการปกครองอำเภอ เชียงของ ตามโครงการจัดงานเฉลิมพระเกียรติสมเด็จพระเจ้าอยู่หัว เนื่องในโอกาสวันเฉลิมพระชนมพรรษา	-	-	๑๐,๐๐๐	๑๐,๐๐๐	๑๐,๐๐๐	จัดกิจกรรมส่งเสริมให้ผู้บริหาร สมาชิกสภาฯ พนักงานเทศบาลและ/หรือประชาชน มีจำนวน ๑ ครั้ง	ได้แสดงออกถึงความจงรักภักดีต่อสถาบันพระมหากษัตริย์
๘	โครงการจัดกิจกรรมวันเฉลิมพระชนมพรรษา สมเด็จพระนางเจ้าฯ สุธิดา พัชรสุณัฐพิมลลักษณ์ พระบรมราชินี	เพื่อร่วมเฉลิมพระเกียรติและแสดงความจงรักภักดี	อุดหนุนงบประมาณให้แก่ที่ทำการปกครองอำเภอ เชียงของ ตามโครงการจัดงานเฉลิมพระเกียรติสมเด็จพระนางเจ้าสุทิดาฯ	-	-	๕,๐๐๐	๕,๐๐๐	๕,๐๐๐	จัดกิจกรรมส่งเสริมให้ผู้บริหาร สมาชิกสภาฯ พนักงานเทศบาลและ/หรือประชาชน มีจำนวน ๑ ครั้ง	ได้แสดงออกถึงความจงรักภักดีต่อสถาบันพระมหากษัตริย์
๙	โครงการจัดกิจกรรมวันเฉลิมพระชนมพรรษา สมเด็จพระนางเจ้าสิริกิติ์ พระบรมราชินีนาถ พระบรมราชชนนีพันปีหลวง	เพื่อร่วมเฉลิมพระเกียรติและแสดงความจงรักภักดี	อุดหนุนงบประมาณให้แก่ที่ทำการปกครองอำเภอ เชียงของ ตามโครงการจัดกิจกรรมวันเฉลิมพระชนมพรรษาสมเด็จพระนางเจ้าฯ พระบรมราชินีนาถ			๕,๐๐๐	๕,๐๐๐	๕,๐๐๐	จัดกิจกรรมส่งเสริมให้ผู้บริหาร สมาชิกสภาฯ พนักงานเทศบาลและ/หรือประชาชน มีจำนวน ๑ ครั้ง	ได้แสดงออกถึงความจงรักภักดีต่อสถาบันพระมหากษัตริย์

๑๐	โครงการจัดงานวันคล้ายวัน สวรรคตของ พระบาทสมเด็จพระบรมชน กาธิเบศร มหาภูมิพลอดุลย เดชมหาราช บรมนาถ บพิตร	เพื่อร่วมแสดงความ จงรักภักดี ความสำนึก ในพระมหากรุณาธิคุณ	อุดหนุนงบประมาณให้แก่ ที่ทำการปกครองอำเภอ เชียงใหม่ ตามโครงการจัด งานวันคล้ายวันสวรรคต ของพระบาทสมเด็จพระ บรมชนกาธิเบศร มหาภูมิ พลอดุลยเดชมหาราช บรมนาถบพิตร			๕,๐๐๐	๕,๐๐๐	๕,๐๐๐	จัดกิจกรรม ส่งเสริมให้ ผู้บริหาร สมาชิก สภาฯ พนักงาน เทศบาลและ/หรือ ประชาชน มี จำนวน ๑ ครั้ง	ได้แสดงออกถึง ความจงรักภักดีต่อ สถาบัน พระมหากษัตริย์
๑๑	โครงการจัดงานพิธีถวาย บังคมและวางพวงมาลา เนื่องในวันปิยมหาราช ๒๓ ตุลาคม ๒๕๖๒	เพื่อร่วมแสดงความ จงรักภักดี ความสำนึก ในพระมหากรุณาธิคุณ	อุดหนุนงบประมาณให้แก่ ที่ทำการปกครองอำเภอ เชียงใหม่ ตามโครงการจัด งานพิธีถวายบังคมและวาง พวงมาลาวันปิยมหาราช	-	-	๓,๐๐๐	๓,๐๐๐	๓,๐๐๐	จัดกิจกรรม ส่งเสริมให้ ผู้บริหาร สมาชิก สภาฯ พนักงาน เทศบาลและ/หรือ ประชาชน มี จำนวน ๑ ครั้ง	ได้แสดงออกถึง ความจงรักภักดีต่อ สถาบัน พระมหากษัตริย์
๑๒	โครงการจัดงานเนื่องในวัน สำคัญของชาติไทย ประจำปี ๒๕๖๒	เพื่อร่วมแสดงความ จงรักภักดี ความสำนึก ในพระมหากรุณาธิคุณ	อุดหนุนงบประมาณให้แก่ ที่ทำการปกครองอำเภอ เชียงใหม่ ตามโครงการจัด งานเนื่องในวันสำคัญของ ชาติไทย ประจำปี ๒๕๖๒	-	-	๑๐,๐๐๐	๑๐,๐๐๐	๑๐,๐๐๐	จัดกิจกรรม ส่งเสริมให้ ผู้บริหาร สมาชิก สภาฯ พนักงาน เทศบาลและ/หรือ ประชาชน มี จำนวน ๑ ครั้ง	ได้แสดงออกถึง ความจงรักภักดีต่อ สถาบัน พระมหากษัตริย์



๑	โครงการจัดฝึกอบรม สัมมนาและศึกษาดูงาน เพื่อพัฒนาศักยภาพ ผู้บริหาร สมาชิกสภา เทศบาล และเจ้าหน้าที่ เทศบาลตำบลเวียง	เพื่อพัฒนาศักยภาพ ผู้บริหาร สมาชิกสภา เทศบาล และ พนักงานเทศบาล	จัดฝึกอบรมสัมมนาและ ศึกษาดูงานเพื่อพัฒนา ศักยภาพผู้บริหาร สมาชิกสภาเทศบาล และ พนักงานเทศบาล จำนวน ๓ ครั้ง	-	-	๓๕๐,๐๐๐	๓๕๐,๐๐๐	๓๕๐,๐๐๐	จัดฝึกอบรมสัมมนา และศึกษาดูงาน	ผู้บริหาร สมาชิก สภาเทศบาล และ พนักงานเทศบาล มีศักยภาพเพิ่มมาก ขึ้น
๒	โครงการอบรมให้ความรู้ ด้านการพัสดุ	เพื่อให้ผู้บริหาร สมาชิกสภาเทศบาล พนักงานเทศบาลและ ประชาชนทั่วไปมี ความรู้ความเข้าใจด้าน การพัสดุ	จัดอบรมให้ความรู้ด้าน การพัสดุ ให้แก่ผู้บริหาร สมาชิกสภาเทศบาล พนักงานเทศบาลและ ประชาชนทั่วไป	-	-	๑๕,๐๐๐	๑๕,๐๐๐	๑๕,๐๐๐	จัดอบรมให้ความรู้ ด้านการพัสดุ จำนวน ๑ ครั้ง	ผู้บริหาร สมาชิก สภาเทศบาล พนักงานเทศบาล และประชาชน ทั่วไป มีความรู้ ความเข้าใจด้าน การพัสดุ
๓	โครงการฝึกอบรมการ จัดทำแผนยุทธศาสตร์ การพัฒนาการศึกษา และรายได้สถานศึกษา	เพื่ออบรมให้ความรู้ การจัดทำแผน ยุทธศาสตร์การพัฒนา การศึกษาและรายได้ สถานศึกษา ให้แก่ ครู และ ผู้ดูแลเด็ก	จัดฝึกอบรมการจัดทำ แผนยุทธศาสตร์การ พัฒนาการศึกษาและ รายได้สถานศึกษา ให้แก่ ครู และ ผู้ดูแลเด็ก	-	-	๑๕,๐๐๐	๑๕,๐๐๐	๑๕,๐๐๐	จัดฝึกอบรมการ จัดทำแผน ยุทธศาสตร์การ พัฒนาการศึกษา และรายได้ สถานศึกษา ให้แก่ ครู และ ผู้ดูแลเด็ก จำนวน ๑ ครั้ง	ครู และ ผู้ดูแลเด็ก มีความรู้การจัดทำ แผนยุทธศาสตร์ การพัฒนา การศึกษาและ รายได้สถานศึกษา
๔	โครงการฝึกอบรมและ ศึกษาดูงานเพื่อพัฒนา ศักยภาพของครูผู้ดูแล เด็ก	เพื่อพัฒนาศักยภาพ ของครูผู้ดูแลเด็ก	จัดกิจกรรมฝึกอบรมและ ศึกษาดูงานเพื่อพัฒนา ศักยภาพของครูผู้ดูแล เด็ก	-	-	๕๐,๐๐๐	๕๐,๐๐๐	๕๐,๐๐๐	จัดกิจกรรม ฝึกอบรมและ ศึกษาดูงานเพื่อ พัฒนาศักยภาพ ของครูผู้ดูแลเด็ก	ครูผู้ดูแลเด็ก มีศักยภาพในการ จัดการเรียนการ สอนเพิ่มมากขึ้น

๕	โครงการพัฒนาคุณธรรม จริยธรรม	เพื่อพัฒนาคุณธรรม และจริยธรรมบุคลากร ของเทศบาล	จัดกิจกรรมฝึกอบรมและ คุณธรรมและจริยธรรม ให้กับบุคลากรของ เทศบาล	-	-	๑๐,๐๐๐	๑๐,๐๐๐	๑๐,๐๐๐	บุคลากรได้เข้า รับการฝึกอบรม ครบถ้วน	บุคลากรมี ศักยภาพและ ประสิทธิภาพใน การปฏิบัติงาน
รวม	๖ โครงการ	-	-	-	-	๔๔๐,๐๐๐	๔๔๐,๐๐๐	๔๔๐,๐๐๐	-	-

ก. ยุทธศาสตร์จังหวัดที่ ๔ การพัฒนาทรัพยากรมนุษย์และคุณภาพชีวิตเพื่อให้ประชาชนอยู่เย็นเป็นสุข

ข. ยุทธศาสตร์การพัฒนาศูนย์ปกครองส่วนท้องถิ่นในเขตจังหวัด ยุทธศาสตร์ที่ ๖ การพัฒนาด้านการบ้านเมืองการบริหาร

กลยุทธ์ ๖.๔ พัฒนาปรับปรุงเครื่องมือเครื่องใช้และเทคโนโลยี

๖. ยุทธศาสตร์การบริหารจัดการบ้านเมืองที่ดี

๖.๓ จัดทำ พัฒนาปรับปรุงเครื่องมือเครื่องใช้และเทคโนโลยี เพื่อเพิ่มประสิทธิภาพการให้บริการสาธารณะแก่ประชาชน

ที่	โครงการ	วัตถุประสงค์	เป้าหมาย (ผลผลิตของ โครงการ)	งบประมาณ					ตัวชี้วัด (KPI)	ผลที่คาดว่าจะ ได้รับ	หน่วย วัด
				๒๕๖๑ (บาท)	๒๕๖๒ (บาท)	๒๕๖๓ (บาท)	๒๕๖๔ (บาท)	๒๕๖๕ (บาท)			
๑	จ้างที่ ปรึกษา วิจัย ประเมินผล หรือ พัฒนา ระบบต่างๆ	เพื่อให้การ บริหารงาน ของเทศบาล ตำบลเวียง เป็นไปอย่างมี ประสิทธิภาพ	จ้างที่ ปรึกษา วิจัย ประเมินผล หรือ พัฒนา ระบบต่างๆ ซึ่งมีใช้เพื่อการจัดหาหรือ ปรับปรุงครุภัณฑ์ที่ดินและสิ่งก่อสร้าง	-	-	๑๕,๐๐๐	๑๕,๐๐๐	๑๕,๐๐๐	ผลประเมินผล ความพึงพอใจต่อ การให้บริการ สาธารณะ จำนวน ๑ ครั้ง	การบริหารกิจการ ของเทศบาล ตำบลเวียงเป็นไป อย่างมี ประสิทธิภาพ	สั ปลัด



๒	จัดหารถยนต์ส่วนกลาง	๑. เพื่อ อำนวยความสะดวกใน การปฏิบัติ ราชการ ๒. เพื่อ อำนวยความสะดวกใน การ ให้บริการ สาธารณะ	จัดซื้อรถยนต์ จำนวน ๓ คัน ๑.)รถบรรทุก ๒)รถบรรทุก ขยะ๓)รถบรรทุก แบบมีกระบะเข้า	-	-	๔,๕๐๐,๐๐๐	๑๒๐๐๐๐๐	-	ประชาชนในพื้นที่ ได้รับบริการ สาธารณะด้วย ความรวดเร็ว	ประชาชนได้รับ ความพึงพอใจ ในการได้รับ บริการ สาธารณะ	ส ปลัด
๓	จัดหาพัสดุ ของเทศบาลตำบล เวียง	เพื่อให้มีพัสดุ สำหรับอำนวยความสะดวก แก่ประชาชนผู้ มาติดต่อ ราชการ	ตลอดทั้งปี ๔ ครั้ง	-	-	๑,๐๐๐,๐๐๐	๑,๐๐๐,๐๐๐	๑,๐๐๐,๐๐๐	หน่วยงานมีพัสดุ เพื่ออำนวยความสะดวก และ บริการให้แก่ ประชาชนอย่าง เพียงพอ	การบริหารกิจการ ของเทศบาล ตำบลเวียงเป็นไป อย่างมี ประสิทธิภาพ	ส ปลัด
๔	โครงการอบรมให้ความรู้ด้านการ พัสดุ	เพื่อให้ ผู้บริหาร สมาชิกสภา เทศบาล พนักงาน เทศบาลและ ประชาชน ทั่วไปมีความรู้ ความเข้าใจ ด้านการพัสดุ	จัดอบรมให้ความรู้ด้านการพัสดุ ให้แก่ผู้บริหาร สมาชิกสภาเทศบาล พนักงานเทศบาลและประชาชน ทั่วไป	-	-	๑๕,๐๐๐	๑๕,๐๐๐	๑๕,๐๐๐	จัดอบรมให้ ความรู้ด้านการ พัสดุ จำนวน ๑ ครั้ง	ผู้บริหาร สมาชิก สภาเทศบาล พนักงานเทศบาล และประชาชน ทั่วไป มีความรู้ ความเข้าใจด้าน การพัสดุ	ก

๕	จัดซื้อโต๊ะพร้อมเก้าอี้รับประทาน อาหารสำหรับเด็กเล็ก	เพื่อให้การ บริหารงาน ของเทศบาล ตำบลเวียง เป็นไปอย่างมี ประสิทธิภาพ	จัดซื้อโต๊ะพร้อมเก้าอี้รับประทาน อาหารสำหรับเด็กเล็ก	-	-	๒๐,๐๐๐	๒๐,๐๐๐	๒๐,๐๐๐	จัดซื้อโต๊ะพร้อม เก้าอี้รับประทาน อาหารสำหรับเด็ก เล็ก จำนวน ๕ ชุด	การบริหารกิจการ ของเทศบาล ตำบลเวียงเป็นไป อย่างมี ประสิทธิภาพ	กา
๖	โครงการจัดทำแผนที่ภาษีและ ทะเบียนทรัพย์สิน	เพื่อให้การ จัดเก็บภาษี เป็นไปอย่างมี ประสิทธิภาพ	จัดทำและวางระบบการจัดทำแผนที่ ภาษีและทะเบียนทรัพย์สิน	-	-	๒๕๐,๐๐๐	๒๕๐,๐๐๐	๒๕๐,๐๐๐	รายได้จากจัดเก็บ ภาษีเพิ่มขึ้น	การจัดเก็บภาษี ของเทศบาล ตำบลเวียงเป็นไป อย่างมี ประสิทธิภาพ	ก
๗	ก่อสร้างอาคารจอดรถยนต์ รถจักรยานยนต์	เพื่อให้การ ให้บริการ ประชาชน เป็นไปอย่างมี ประสิทธิภาพ	ก่อสร้างโรงจอดรถยนต์ รถจักรยานยนต์ สำหรับผู้มาติดต่อราชการ	-	-	๓๐๐,๐๐๐	-		ปรับปรุงต่อเติม อาคารสำนักงาน (หลังเก่า) จำนวน ๑ แห่ง	การให้บริการ ประชาชนเป็นไป อย่างมี ประสิทธิภาพ	ก
๘	ปรับปรุงต่อเติมอาคารสำนักงาน	เพื่อให้การ ให้บริการ ประชาชน เป็นไปอย่างมี ประสิทธิภาพ	ค่าปรับปรุงต่อเติมอาคารสำนักงาน เทศบาลตำบลเวียง ขนาด ๒ ชั้น	-	-	๕๑๐,๐๐๐	๕๑๐,๐๐๐	๕๑๐,๐๐๐	ปรับปรุงต่อเติม อาคารสำนักงาน จำนวน ๒ แห่ง	การให้บริการ ประชาชนเป็นไป อย่างมี ประสิทธิภาพ	ก

๙	การจ้างที่ปรึกษาหรือออกแบบเพื่อให้ได้มาซึ่งสิ่งก่อสร้าง	เพื่อจ้างบุคคลหรือนิติบุคคล การจ้างที่ปรึกษาซึ่งเกี่ยวกับสิ่งก่อสร้างหรือการออกแบบเพื่อให้ได้มาซึ่งสิ่งก่อสร้าง	โครงการซึ่งเกี่ยวกับที่ดินและสิ่งก่อสร้างในพื้นที่ตำบลเวียง	-	-	๒๐๐,๐๐๐	๒๐๐,๐๐๐	๒๐๐,๐๐๐	สิ่งก่อสร้างเป็นไปตามแบบและระยะเวลาที่กำหนด	ที่ดินและสิ่งก่อสร้างเป็นไปตามมาตรฐานและมีคุณภาพ	ก
๑๐	โครงการจัดหาพัสดุเพื่อให้บริการสาธารณะ	เพื่อเพิ่มประสิทธิภาพในการให้บริการสาธารณะแก่ประชาชนในเขตพื้นที่รับผิดชอบ	๑ .การจัดหาวัสดุ อุปกรณ์ต่างๆ เพื่อให้บริการสาธารณะ ๒. การจัดหาครุภัณฑ์ต่างๆ เพื่อให้บริการสาธารณะ	-	-	๕๐๐,๐๐๐	๕๐๐,๐๐๐	๕๐๐,๐๐๐	จัดอบรมให้ความรู้ด้านการพัสดุ จำนวน ๑ ครั้ง	ผู้บริหาร สมาชิกสภาเทศบาล พนักงานเทศบาล และประชาชนทั่วไป มีความรู้ความเข้าใจด้านการพัสดุ	ก
๑๑	จ้างที่ปรึกษา วิจัย ประเมินผล หรือ พัฒนาระบบต่างๆ	เพื่อให้การบริหารงานของเทศบาลตำบลเวียงเป็นไปอย่างมีประสิทธิภาพ	จ้างที่ปรึกษา วิจัย ประเมินผล หรือ พัฒนาระบบต่างๆ ซึ่งมีใช้เพื่อการจัดหาหรือปรับปรุงครุภัณฑ์ที่ดินและสิ่งก่อสร้าง	-	-	๑๕,๐๐๐	๑๕,๐๐๐	๑๕,๐๐๐	ผลประโยชน์ต่อความพึงพอใจต่อการให้บริการสาธารณะ จำนวน ๑ ครั้ง	การบริหารกิจการของเทศบาลตำบลเวียงเป็นไปอย่างมีประสิทธิภาพ	ล
รวม	๖ โครงการ	-	-	-	-	๗,๓๒๕,๐๐๐	๓,๗๒๕,๐๐๐	๒,๕๒๕,๐๐๐	-	-	

รายละเอียดโครงการพัฒนา

แผนพัฒนาท้องถิ่นสี่ปี (พ.ศ.๒๕๖๑-๒๕๖๔)

สำหรับ โครงการที่เกี่วข้องขององค์กรปกครองส่วนท้องถิ่นพัฒนาจังหวัด

เทศบาลตำบลเวียง อำเภอเชียงของ จังหวัดเชียงราย

ก. ยุทธศาสตร์จังหวัดที่ ๑ การพัฒนาขีดความสามารถในการแข่งขันด้านการค้าการลงทุน และบริการโลจิสติกส์ เชื่อมโยงกลุ่มจังหวัด กลุ่มอาเซียน+๖ และ GMS

ข. ยุทธศาสตร์การพัฒนากองกรปกครองส่วนท้องถิ่นในเขตจังหวัด ยุทธศาสตร์ที่ ๑ การพัฒนาโครงสร้างพื้นฐานและระบบโลจิสติกส์ เชื่อมโยงกลุ่มจังหวัด กลุ่ม

อาเซียน+๖

และ GMS

กลยุทธ์ ๑.๑ พัฒนาโครงสร้างพื้นฐานและระบบโลจิสติกส์ให้ได้มาตรฐาน

๑. ยุทธศาสตร์การพัฒนาโครงสร้างพื้นฐาน เพื่อรองรับการขยายตัวของการลงทุนภายในท้องถิ่น เชื่อมโยงประชาคมอาเซียน

๑.๑ การพัฒนาโครงสร้างระบบคมนาคมและการขนส่ง เพื่อรองรับการขยายตัวของการลงทุน

ที่	โครงการ	วัตถุประสงค์	เป้าหมาย	งบประมาณและที่มา				ตัวชี้วัด
			(ผลผลิตของโครงการ)	๒๕๖๑ (บาท)	๒๕๖๒ (บาท)	๒๕๖๓ (บาท)	๒๕๖๔ (บาท)	
๓	ปรับปรุงถนนและขยายผิวจราจร สายบ้านทุ่งพัฒนา หมู่ที่ ๑๓ ถึง บ้านทุ่งนา น้อย หมู่ที่ ๑๑ ตำบลเวียง อำเภอเชียงของ จังหวัด เชียงราย	เพื่อให้ประชาชนได้รับความ สะดวกและปลอดภัยในการ สัญจรไปมาและขนถ่ายผลิตผล ทางการเกษตร ตลอดจนเพื่อ เป็นการส่งเสริมการพัฒนา ทางด้านเศรษฐกิจในท้องถิ่น	- ปรับปรุงถนนแอสฟัลติกท์ ขนาดกว้าง ๖.๐๐ เมตร ยาว ๔,๙ ๐๐ เมตร หนา ๐.๐๔ เมตร หรือ มีพื้นที่ไม่น้อยกว่า ๒๙,๔๐๐ ตารางเมตร (ตามแบบทางหลวง ชนบท)	๑๖,๙๔๕,๐๐๐ (กรม ทางหลวงชนบท)	๑๖,๙๔๕,๐๐๐ (กรม ทางหลวงชนบท)	-	-	ปรับปรุงถนนแ จราจร สายบ้าน ทุ่งนา น้อย หมู่ที่ ๑๓ ถึง บ้าน ทุ่งนา น้อย หมู่ที่ ๑๑

- ขยายผิวจราจรถนน คสล.  
ขนาดกว้าง ๑.๐๐ เมตร ยาว  
๕,๓๕๐ เมตร หนา ๐.๑๕ เมตร  
โดยดำเนินการดังนี้  
- ปรับปรุงถนนแอสฟัลติกท์  
ขนาดกว้าง ๖.๐๐ เมตร ยาว ๔,๙  
๐๐ เมตร หนา ๐.๐๔ เมตร หรือ  
มีพื้นที่ไม่น้อยกว่า ๒๙,๔๐๐  
ตารางเมตร (ตามแบบทางหลวง  
ชนบท)

- ก่อสร้างสะพาน คสล.ขนาด  
กว้าง ๙.๐๐ เมตร ยาว ๑๒.๐๐  
เมตร ปรับปรุงถนนและขยายผิว  
จราจร สายบ้านทุ่งพัฒนา หมู่ที่  
๕ ถึง บ้านทุ่งน่าน้อย หมู่ที่ ๑๑  
ตำบลเวียง อำเภอเชียงของ  
จังหวัดเชียงราย

- ขยายผิวจราจรถนน คสล.  
ขนาดกว้าง ๑.๐๐ เมตร ยาว  
๕,๓๕๐ เมตร หนา ๐.๑๕ เมตร

- ก่อสร้างสะพาน คสล.ขนาด กว้าง ๙.๐๐ เมตร ยาว ๑๒.๐๐ เมตร  
ปรับปรุงถนนและขยายผิวจราจร สายบ้านทุ่งพัฒนา หมู่ที่ ๕ ถึง บ้านทุ่งน่าน้อย หมู่ที่ ๑๑ ตำบล เวียง อำเภอเชียงของ จังหวัด เชียงราย

โดยดำเนินการดังนี้  
- ปรับปรุงถนนแอสฟัลติกท์ ขนาดกว้าง ๖.๐๐ เมตร ยาว ๔,๙ ๐๐ เมตร หน้า ๐.๐๔ เมตร หรือ มีพื้นที่ไม่น้อยกว่า ๒๙,๔๐๐ ตารางเมตร (ตามแบบทางหลวง ชนบท)

- ขยายผิวจราจรถนน คสล. ขนาดกว้าง ๑.๐๐ เมตร ยาว ๕,๓๕๐ เมตร หน้า ๐.๑๕ เมตร- ก่อสร้างสะพาน คสล.ขนาดกว้าง ๙.๐๐ เมตร ยาว ๑๒.๐๐ เมตร

๔	ก่อสร้างถนนระบายน้ำ โขง สายบ้านหัวเวียง หมู่ที่ ๑ ถึง บ้านห้วยเม็ง หมู่ที่ ๖ ตำบลเวียง อำเภอเชียง ของ จังหวัดเชียงราย	เพื่อให้ประชาชนได้รับความ สะดวกและปลอดภัยในการ สัญจรไปมาและขนถ่ายผลิตผล ทางการเกษตร ตลอดจนเพื่อ เป็นการส่งเสริมการพัฒนา ทางด้านเศรษฐกิจในท้องถิ่น	ก่อสร้างถนนแอสฟัลท์ติก คอนกรีต ขนาดกว้าง ๖.๐๐ เมตร ยาว ๒,๘๐๐ เมตร หนา ๐.๐๕ เมตร พร้อมก่อสร้างสะพาน คสล.ขนาดกว้าง ๙.๐๐ เมตร ยาว ๑๒.๐๐ เมตร จำนวน ๑ แห่ง	๕,๕๑๐,๔๐๐	๕,๕๑๐,๔๐๑	-	-	ถนนแอสฟัลท์ติก ขนาดกว้าง ๖.๐๐ ๒,๘๐๐ เมตร พร้อมสะพาน ขนาดกว้าง ๙. ยาว ๑๒.๐๐ เม ๑ แห่ง
๕	ก่อสร้างถนนระบายน้ำ โขง สายบ้านใจโก้ หมู่ที่ ๑๐ ถึง บ้านดอนมหาวัน หมู่ที่ ๙ ตำบลเวียง อำเภอเชียงของ จังหวัด เชียงราย	เพื่อให้ประชาชนได้รับความ สะดวกและปลอดภัยในการ สัญจรไปมาและขนถ่ายผลิตผล ทางการเกษตร ตลอดจนเพื่อ เป็นการส่งเสริมการพัฒนา ทางด้านเศรษฐกิจในท้องถิ่น	ก่อสร้างถนนแอสฟัลท์ติก คอนกรีต ขนาดกว้าง ๖.๐๐ เมตร ยาว ๔,๖๐๐ เมตร หนา ๐.๐๕ เมตร	๙,๐๕๒,๘๐๐	๙,๐๕๒,๘๐๑	-	-	ถนนแอสฟัลท์ติก ขนาดกว้าง ๖.๐๐ ๔,๖๐๐ เมตร เมตร

๖	ก่อสร้างถนน คสล.เชื่อมระหว่างบ้านหัวเวียง - บ้านห้วยกอก (ต่อจากซอยบ่อทิ้งขยะ)	เพื่อให้ประชาชนได้รับความสะดวกและปลอดภัยในการสัญจรไปมาและขนถ่ายผลิตภัณฑ์ทางการเกษตร ตลอดจนเพื่อเป็นการส่งเสริมการพัฒนาทางด้านเศรษฐกิจในท้องถิ่น	ก่อสร้างถนน คสล ขนาดกว้าง ๔.๐๐ ม.ยาว ๑,๕๐๐ ม. หนา ๐.๑๕ ม.	-	๓,๖๐๐,๐๐๐ (กรัมทางหลวงชนบท)	-	-	
๗	ก่อสร้าง/ซ่อมแซมพร้อมขยายผิวจราจร ถนนสายบ้านเวียงแก้ว ม.๘ - บ้านทุ่งพัฒนา ม.๑๓ - บ้านทุ่งทราย ม.๕ - บ้านทุ่งนา น้อย ม.๑๑)	เพื่อให้ประชาชนได้รับความสะดวกและปลอดภัยในการสัญจรไปมาและขนถ่ายผลิตภัณฑ์ทางการเกษตร ตลอดจนเพื่อเป็นการส่งเสริมการพัฒนาทางด้านเศรษฐกิจในท้องถิ่น	๑.ซ่อมสร้างถนนลาดยาง Asphaltic concrete ขนาดกว้าง ๖.๐๐ เมตร ยาว ๒,๙๓๐ เมตร หนา ๐.๐๔ เมตร (กม.๐+๐๐ - กม.๒+๙๓๐)  ๒.ปรับปรุงผิวจราจรคอนกรีตโดยปูทับด้วย Asphaltic concrete ขนาดกว้าง ๖.๐๐ เมตร ยาว ๘๙๓ เมตร (กม.๒+๙๓๐ - กม. ๓+๘๒๓)	-  -	๑๐,๕๐๐,๐๐๐ (กรัมทางหลวงชนบท)  ๓,๐๐๐,๐๐๐ (กรัมทางหลวงชนบท)	-  -	-  -	ก่อสร้าง/ซ่อมขยายผิวจราจรบ้านเวียงแก้ว ม.๘ - บ้านทุ่งพัฒนา ม.๑๓ - บ้านทุ่งทราย ม.๕ - บ้านทุ่งนา น้อย ม.๑๑



			<p>๓. ขยายผิวจราจรถนนคสล. ขนาดกว้างข้างละ ๑.๐๐ เมตร ยาว ๓,๗๐๐ ม. (กม.๔+๐๐ - กม.๗+๗๐๐)</p> <p>๔. ก่อสร้างสะพาน คสล. ขนาด กว้าง ๙.๐๐ เมตร ยาว ๑๒.๐๐ เมตร พร้อมทางเท้าข้างละ ๑.๐๐ เมตร จำนวน ๒ จุด</p>	-	๔,๕๐๐,๐๐๐ (กรัม ทางหลวงชนบท)			
๘	ก่อสร้างถนน คสล. เรียบ ถนนสาย R๓A เชื่อม ระหว่าง บ้านดอนมหาวัน ตำบลเวียง - บ้านใหม่ธาตุทอง ตำบลสถาน	เพื่อให้ประชาชนได้รับความ สะดวกและปลอดภัยในการสัญจรไปมาและขนถ่ายผลิตภัณฑ์ทางการเกษตร ตลอดจนเพื่อเป็นการส่งเสริมการพัฒนาทางด้านเศรษฐกิจในท้องถิ่น	ก่อสร้างถนน คสล. ขนาดกว้าง ๖ เมตร ยาว ๑๐,๐๐๐ เมตร หนา ๐.๑๕ เมตร	-	-	๓๒,๐๐๐,๐๐๐ (กรัม ทางหลวง)	-	ถนนคสล. ขนาด กว้าง ๖ เมตร ยาว ๑๐,๐๐๐ เมตร หนา ๐.๑๕ เมตร

๙	ก่อสร้างถนนสายบ้านโจโก้ - บ้านดอนมหาวัน	เพื่อให้ประชาชนได้รับความสะดวกและปลอดภัยในการสัญจรไปมาและขนถ่ายผลิตภัณฑ์ทางการเกษตร ตลอดจนเพื่อเป็นการส่งเสริมการพัฒนาทางด้านเศรษฐกิจในท้องถิ่น	ปรับปรุงผิวจราจรคอนกรีตโดยปูทับด้วย Asphaltic concrete ขนาดกว้าง ๖.๐๐ เมตร ยาว ๓,๕๐๐ เมตร	-	-	๘,๔๐๐,๐๐๐ (กรัม ทางหลวงชนบท)	-
๑๐	ก่อสร้างถนนสายบายพาส ลิกไนท์ บ้านโจโก้ หมู่ที่ ๑๐	เพื่อให้ประชาชนได้รับความสะดวกและปลอดภัยในการสัญจรไปมาและขนถ่ายผลิตภัณฑ์ทางการเกษตร ตลอดจนเพื่อเป็นการส่งเสริมการพัฒนาทางด้านเศรษฐกิจในท้องถิ่น	ก่อสร้างถนน คสล. ขนาดกว้าง ๘ เมตร ยาว ๒,๔๐๐ เมตร หนา ๐.๑๕ เมตร	-	-	๗,๒๐๐,๐๐๐ (กรัม ทางหลวงชนบท)	-

ก. ยุทธศาสตร์จังหวัดที่ ๑ การพัฒนาขีดความสามารถในการแข่งขันด้านการค้าการลงทุน และบริการโลจิสติกส์ เชื่อมโยงกลุ่มจังหวัด กลุ่มอาเซียน+๖ และ GMS

ข. ยุทธศาสตร์การพัฒนาองค์กรปกครองส่วนท้องถิ่นในเขตจังหวัด ยุทธศาสตร์ที่ ๑ การพัฒนาโครงสร้างพื้นฐานและระบบโลจิสติกส์ เชื่อมโยงกลุ่มจังหวัด กลุ่มอาเซียน+๖ และ GMS

กลยุทธ์ ๑.๓ พัฒนาการบริหารจัดการโครงสร้างพื้นฐานรองรับการเจริญเติบโตของท้องถิ่น เพื่อเชื่อมโยงกลุ่มจังหวัด กลุ่มอาเซียน+๖ และ GMS

๑. ยุทธศาสตร์การพัฒนาโครงสร้างพื้นฐาน เพื่อรองรับการขยายตัวของการลงทุนภายในท้องถิ่น เชื่อมโยงประชาคมอาเซียน

๑.๒ แผนงานการพัฒนาาระบบสาธารณูปโภค ได้แก่ น้ำประปา และไฟฟ้า ให้เพียงพอต่อความต้องการของประชาชนในท้องถิ่นได้

ที่	โครงการ	วัตถุประสงค์	เป้าหมาย (ผลผลิตของ โครงการ)	งบประมาณและที่มา				ตัวชี้วัด (KPI)	ผลที่คาดว่าจะได้รับ	หน่วยงาน รับผิดชอบ หลัก
				๒๕๖๑ (บาท)	๒๕๖๒ (บาท)	๒๕๖๓ (บาท)	๒๕๖๔ (บาท)			
๑	ขยายเขตประปา ภูมิภาค บ้านทุ่ง พัฒนา - บ้านทุ่ง ทราย	เพื่อให้ประชาชนมีน้ำ สะอาดใช้ได้เพียงพอ ตลอดปี	อุดหนุนงบประมาณ ให้แก่ การประปาส่วน ภูมิภาคเวียงเชียงของ ขยายเขตประปาภูมิภาค ระยะทางยาวรวม ๕,๐๐๐ เมตร	-	-	๖,๐๐๐,๐๐๐ (การประปาส่วน ภูมิภาค)	-	ขยายเขตประปา ภูมิภาค ระยะทาง ยาวรวม ๕,๐๐๐ เมตร	ประชาชนมีน้ำ สะอาดใช้ได้ เพียงพอตลอดปี	กองช่าง
๒	ขยายเขตประปา ภูมิภาค สายบ้าน หัวเวียง - บ้านห้วย กอก - บ้านห้วย เม็ง	เพื่อให้ประชาชนมีน้ำ สะอาดใช้ได้เพียงพอ ตลอดปี	อุดหนุนงบประมาณ ให้แก่ การประปาส่วน ภูมิภาคเวียงเชียงของ ขยายเขตประปาภูมิภาค ระยะทางยาวรวม ๕,๐๐๐ เมตร	-	-	๖,๐๐๐,๐๐๐ (การประปาส่วน ภูมิภาค)	-	ขยายเขตประปา ภูมิภาค ระยะทาง ยาวรวม ๕,๐๐๐ เมตร	ประชาชนมีน้ำ สะอาดใช้ได้ เพียงพอตลอดปี	กองช่าง
๓	ขยายเขตประปา ภูมิภาค บ้านหัว เวียง หมู่ที่ ๑ (สาย บ้านดอน)	เพื่อให้ประชาชนมีน้ำ สะอาดใช้ได้เพียงพอ ตลอดปี	ขยายเขตประปาภูมิภาค ระยะทาง ๕๐๐ เมตร	-	๑,๐๐๐,๐๐๐ (การประปาส่วน ภูมิภาค)	-	-	ขยายเขตประปา ภูมิภาค ระยะทาง ๕๐๐ เมตร	ประชาชนมีน้ำ สะอาดใช้ได้ เพียงพอตลอดปี	กองช่าง
๔	ขยายเขตประปา ภูมิภาค บ้านสบสม หมู่ที่ ๓ (สายทุ่ง ช้าง)	เพื่อให้ประชาชนมีน้ำ สะอาดใช้ได้เพียงพอ ตลอดปี	ขยายเขตให้บริการ น้ำประปาส่วนภูมิภาค สาขาเวียงเชียงของ ระยะทาง ๒.๕๐ กม.	-	๓,๐๐๐,๐๐๐ (การประปาส่วน ภูมิภาค)	-	-	ขยายเขตให้บริการ น้ำประปาส่วน ภูมิภาค สาขาเวียง เชียงของ ระยะทาง ๒.๕๐ กม.	ประชาชนมีน้ำ สะอาดใช้ได้ เพียงพอตลอดปี	กองช่าง

๕	ขยายเขตไฟฟ้าแรงดันต่ำ สายเรียบถนน RmA เชื่อมระหว่างบ้านดอนมหาวัน ตำบลเวียง - บ้านใหม่ธาตุทอง ตำบลสถาน	เพื่อให้ประชาชนมีไฟฟ้าใช้ได้ทั่วถึง	ขยายเขตไฟฟ้าแรงดันต่ำ สายเรียบถนน RmA ระยะทาง ๕,๐๐๐ เมตร	-	-	๕,๐๐๐,๐๐๐ (การไฟฟ้าฯ)	-	ขยายเขตไฟฟ้าแรงดันต่ำ สายเรียบถนน RmA ระยะทาง ๕,๐๐๐ เมตร	ประชาชนมีไฟฟ้าใช้ได้ทั่วถึง	กองช่าง
---	---	-------------------------------------	--	---	---	-----------------------	---	--	-----------------------------	---------

ก. ยุทธศาสตร์จังหวัดที่ ๑ การพัฒนาขีดความสามารถในการแข่งขันด้านการค้าการลงทุน และบริการโลจิสติกส์ เชื่อมโยงกลุ่มจังหวัด กลุ่มอาเซียน+๖ และ GMS

ข. ยุทธศาสตร์การพัฒนาองค์กรปกครองส่วนท้องถิ่นในเขตจังหวัด ยุทธศาสตร์ที่ ๑ การพัฒนาโครงสร้างพื้นฐานและระบบโลจิสติกส์ เชื่อมโยงกลุ่มจังหวัด กลุ่มอาเซียน+๖ และ GMS

กลยุทธ์ ๑.๔ พัฒนางานด้านผังเมือง งานวิศวกรรมจราจร และงานควบคุมอาคาร

๑. ยุทธศาสตร์การพัฒนาโครงสร้างพื้นฐาน เพื่อรองรับการขยายตัวของการลงทุนภายในท้องถิ่น เชื่อมโยงประชาคมอาเซียน

๑.๓ แผนงานการพัฒนาด้านการผังเมืองและการควบคุมอาคาร

ที่	โครงการ	วัตถุประสงค์	เป้าหมาย	งบประมาณและที่มา				ตัวชี้วัด (KPI)	ผลที่คาดว่าจะได้รับ	หน่วยงานรับผิดชอบหลัก
			(ผลผลิตของโครงการ)	๒๕๖๑ (บาท)	๒๕๖๒ (บาท)	๒๕๖๓ (บาท)	๒๕๖๔ (บาท)			
๑	โครงการก่อสร้างถนนและปรับปรุงถนนเดิมขยาย สาย ข๑ (ตอนเลี้ยวเมืองด้านตะวันตก)	เพื่อให้ประชาชนได้รับความสะดวกและปลอดภัยในการสัญจรไปมาและเป็นเส้นทางเชื่อมโยงการคมนาคมเครือข่าย	๑.ก่อสร้างและปรับปรุงขยายเส้นทางสำหรับเชื่อมการสัญจรกับทางหลวงแผ่นดินหมายเลข ๑๐๒๐ โดยเชื่อมกับทางหลวงแผ่นดินหมายเลข ๑๑๒๙ ระยะทางประมาณ ๕,๘๘๕ เมตร ขนาดเขตทาง ๓๐ เมตร	-	๒๐๔,๗๕๐,๐๐๐ (กรมทางหลวง)	-	-	ก่อสร้างถนนและปรับปรุงถนนเดิมขยาย สาย ข๑ (ตอนเลี้ยวเมืองด้านตะวันตก)	ประชาชนได้รับความสะดวกและปลอดภัยในการสัญจรไปมาและเป็นเส้นทางเชื่อมโยงการคมนาคมเครือข่าย	กองช่าง



๑	ก่อสร้าง สวนสาธารณะ บ้านหัวเวียง หมู่ที่ ๑	เพื่อพัฒนาแหล่ง ท่องเที่ยว และ ส่งเสริมให้มีสถานที่ พักผ่อนหย่อนใจ	สวนสาธารณะขนาดพื้น ประมาณ ๒๔ ไร่ บ้านหัวเวียง จำนวน ๑ แห่ง	-	-	๕,๐๐๐,๐๐๐ (กรมส่งเสริม)	๕,๐๐๐,๐๐๐ (กรมส่งเสริม)	๕,๐๐๐,๐๐๐ (กรมส่งเสริม)	พัฒนาแหล่ง ท่องเที่ยวและ พักผ่อนหย่อน ใจ จำนวน ๑ แห่ง	พัฒนาแหล่ง ท่องเที่ยว และ ประชาชนมีสุขภาพ ที่ดี	กองช่าง
๒	พัฒนาปรับปรุง น้ำตกห้วยตอง	เพื่อพัฒนาแหล่ง ท่องเที่ยว และ ส่งเสริมให้ประชาชน มีรายได้จากการ ท่องเที่ยวเพิ่มมาก ขึ้น	๑. ก่อสร้างถนน คสล. เข้าสู่ น้ำตกขนาด ๔x๓,๕๐๐ เมตร ๒. ปรับปรุงภูมิทัศน์ ภายในบริเวณน้ำตก	-	-	๓,๐๐๐,๐๐๐ (กรมโยธาธิการและ ผังเมือง)	๓,๐๐๐,๐๐๐ (กรมโยธาธิการ และผังเมือง)	๓,๐๐๐,๐๐๐ (กรมโยธาธิการ และผังเมือง)	พัฒนาแหล่ง ท่องเที่ยว จำนวน ๑ แห่ง	พัฒนาแหล่ง ท่องเที่ยว และ ประชาชนมีรายได้ จากการท่องเที่ยว เพิ่มมากขึ้น	กองช่าง
			๓. ก่อสร้างอาคาร บริการนักท่องเที่ยว ขนาด ๔x๖ เมตร จำนวน ๑ หลัง  ๔. ก่อสร้างทางเดินขึ้น สู่ น้ำตกขนาด ๑.๕x๓,๕๐๐ เมตร								
๓	พัฒนาปรับปรุง น้ำตกห้วยเม็ง	เพื่อพัฒนาแหล่ง ท่องเที่ยว และ ส่งเสริมให้ประชาชน มีรายได้จากการ ท่องเที่ยวเพิ่มมาก ขึ้น	๑. ก่อสร้างถนน คสล. เข้าสู่ น้ำตกขนาด ๔x๓,๐๐๐ เมตร ๒. ปรับปรุงภูมิทัศน์ ภายในบริเวณน้ำตก  ๓. ก่อสร้างอาคาร บริการนักท่องเที่ยว ขนาด ๔x๖ เมตร จำนวน ๑ หลัง	-	-	๓,๐๐๐,๐๐๐ (โยธาธิการและผัง เมืองจังหวัด เชียงราย)	-	-	พัฒนาแหล่ง ท่องเที่ยว จำนวน ๑ แห่ง	พัฒนาแหล่ง ท่องเที่ยว และ ประชาชนมีรายได้ จากการท่องเที่ยว เพิ่มมากขึ้น	กองช่าง

			๔. ก่อสร้างทางเดินขึ้น สู่น้ำตกขนาด ๑.๕x๓,๕๐๐ เมตร								
๔	พัฒนาแหล่ง ท่องเที่ยว หนอง บัวหลวง บ้านไฉ้ โก้ หมู่ที่ ๑๐	เพื่อพัฒนาแหล่ง ท่องเที่ยว และ ส่งเสริมให้ประชาชน มีรายได้จากการ ท่องเที่ยวเพิ่มมาก ขึ้น	ก่อสร้างถนนคสล ทางเข้าหนองบัวหลวง ขนาดกว้าง ๖ เมตร ยาว ๑,๕๐๐ เมตร , ติดตั้งเครื่องออกกำลัง กายกลางแจ้ง , ปรับปรุงภูมิทัศน์ , ติดตั้งไฟฟ้าส่องสว่าง  -ก่อสร้างทางสำหรับวิ่ง และปั่นจักรยาน ขนาด กว้าง ๕.๐๐ เมตร ยาว ๑,๒๐๐ เมตร  -ก่อสร้างอาคารรองรับ การจัดการแข่งขันกีฬา ทางน้ำ ขนาดกว้าง ๘.๐๐ เมตร ยาว ๒๔.๐๐ เมตร สูง ๓.๐๐ เมตร	-	-	๒๕,๐๐๐,๐๐๐ (กกท.)		-	พัฒนาแหล่ง ท่องเที่ยว จำนวน ๑ แห่ง	พัฒนาแหล่ง ท่องเที่ยว และ ประชาชนมีรายได้ จากการท่องเที่ยว เพิ่มมากขึ้น	กองช่าง
๕	ลานบ้านลานไฉ้ ลานวัฒนธรรม เมืองเชียงของ บ้านหัวเวียง หมู่ที่ ๑	เพื่อพัฒนาแหล่ง ท่องเที่ยว และ ส่งเสริมให้ประชาชน มีรายได้จากการ ท่องเที่ยวเพิ่มมาก ขึ้น	-ปรับปรุงภูมิทัศน์ บริเวณโดยรอบ - ก่อสร้างลานจำหน่าย สินค้า - ก่อสร้างและปรับปรุง อาคารจำหน่ายสินค้า	-	-	๕,๐๐๐,๐๐๐(กกท.)	-	-	พัฒนาแหล่ง ท่องเที่ยว จำนวน ๑ แห่ง	พัฒนาแหล่ง ท่องเที่ยว และ ประชาชนมีรายได้ จากการท่องเที่ยว เพิ่มมากขึ้น	กองช่าง

๖	ก่อสร้างหอชมเมืองร้อยเต่า ดอยแสลง บ้านสบสม หมู่ที่ ๓	เพื่อพัฒนาแหล่งท่องเที่ยว และส่งเสริมให้ประชาชนมีรายได้จากการท่องเที่ยวเพิ่มมากขึ้น	-ก่อสร้างหอชมวิวเมืองร้อยเต่า (เขียงของ-ป่อแก้ว) จำนวน ๑ จุด - ปรับปรุงภูมิทัศน์โดยรอบ - ก่อสร้างลานจำลองวิถีชีวิตคนเขียงของ	-	-	-	๑๐,๐๐๐,๐๐๐ (กกท.)	๑๐,๐๐๐,๐๐๐ (กกท.)	พัฒนาแหล่งท่องเที่ยว จำนวน ๑ แห่ง	พัฒนาแหล่งท่องเที่ยว และประชาชนมีรายได้จากการท่องเที่ยวเพิ่มมากขึ้น	กองช่าง
๗	โครงการก่อสร้างปรับปรุงระบบไฟฟ้าแบบ Underground ถนนสายบ้านหัวเวียง ม.๑	เพื่อพัฒนาแหล่งท่องเที่ยว และส่งเสริมให้ประชาชนมีรายได้จากการท่องเที่ยวเพิ่มมากขึ้น	ปรับปรุงระบบไฟฟ้าแบบ Underground ถนนสายบ้านหัวเวียง ม.๑ - บ้านหาดไคร้ ม. ๗	-	-	๓๒,๐๐๐,๐๐๐ (การไฟฟ้าส่วนภูมิภาค)	-	-	ปรับปรุงระบบไฟฟ้าแบบ Underground	พัฒนาแหล่งท่องเที่ยว และประชาชนมีรายได้จากการท่องเที่ยวเพิ่มมากขึ้น	กองช่าง
๘	โครงการหมู่บ้านวัฒนธรรมชนเผ่าบ้านทุ่งน่าน้อย หมู่ที่ ๑๑	เพื่อพัฒนาแหล่งท่องเที่ยว และส่งเสริมให้ประชาชนมีรายได้จากการท่องเที่ยวเพิ่มมากขึ้น	ก่อสร้างพิพิธภัณฑ์ชนเผ่าม้ง ปรับปรุงภูมิทัศน์ และปรับปรุงจุดชมวิว	-	-	๑๕,๐๐๐,๐๐๐ (กกท.)	-	-	พัฒนาแหล่งท่องเที่ยว จำนวน ๑ แห่ง	พัฒนาแหล่งท่องเที่ยว และประชาชนมีรายได้จากการท่องเที่ยวเพิ่มมากขึ้น	กองช่าง
๑๐	พัฒนาแหล่งท่องเที่ยว อ่างเก็บน้ำพระราชดำริ บ้านทุ่งดุก หมู่ที่ ๔	เพื่อพัฒนาแหล่งท่องเที่ยว และส่งเสริมให้ประชาชนมีรายได้จากการท่องเที่ยวเพิ่มมากขึ้น	ก่อสร้างถนนเข้าสู่พื้นที่อ่างเก็บน้ำปรับปรุงภูมิทัศน์ และปรับปรุงจุดชมวิว	-	-	-	-	๕,๐๐๐,๐๐๐ (กรมโยธาธิการและผังเมือง)	พัฒนาแหล่งท่องเที่ยว จำนวน ๑ แห่ง	พัฒนาแหล่งท่องเที่ยว และประชาชนมีรายได้จากการท่องเที่ยวเพิ่มมากขึ้น	กองช่าง

ก. ยุทธศาสตร์จังหวัดที่ ๕ การจัดการทรัพยากรธรรมชาติและสิ่งแวดล้อมให้ดำรงความสมบูรณ์และยั่งยืน

ข. ยุทธศาสตร์การพัฒนาองค์กรปกครองส่วนท้องถิ่นในเขตจังหวัด ยุทธศาสตร์ที่ ๕ การบริหารจัดการทรัพยากรธรรมชาติและสิ่งแวดล้อมให้สมบูรณ์และยั่งยืน

กลยุทธ์ ๕.๒ ส่งเสริมและพัฒนาการควบคุม ป้องกัน แก้ไขปัญหาขยะ และมลภาวะ

๔. ยุทธศาสตร์การพัฒนาทรัพยากรธรรมชาติและสิ่งแวดล้อมให้ดำรงความสมบูรณ์และ



ยั่งยืน

ที่	โครงการ	วัตถุประสงค์	เป้าหมาย (ผลผลิตของ โครงการ)	งบประมาณและที่มา					ตัวชี้วัด (KPI)	ผลที่คาดว่าจะได้รับ	หน่วยงาน รับผิดชอบ หลัก
				๒๕๖๑ (บาท)	๒๕๖๒ (บาท)	๒๕๖๓ (บาท)	๒๕๖๔ (บาท)	๒๕๖๕ (บาท)			
๑	โครงการจัดตั้งศูนย์บริหารจัดการขยะแบบครบวงจรอำเภอเชียงของ	เพื่อป้องกันและแก้ไขปัญหาการกำจัดขยะมูลฝอยไม่ถูกวิธี ส่งผลกระทบที่เป็นมลภาวะต่อสิ่งแวดล้อม	ก่อสร้างโรงเรือนคัดแยกขยะพร้อมติดตั้งเครื่องคัดแยกขยะ, จัดซื้อเตาเผาขยะแบบไร้มลพิษ, จัดซื้อรถบดอัด, จัดซื้อรถบรรทุกขยะแบบเทท้าย, จัดซื้อรถตักหน้าขูดหลัง	-	-	๒๐,๐๐๐,๐๐๐	๒๐,๐๐๐,๐๐๐	๒๐,๐๐๐,๐๐๐	โรงเรือนคัดแยกขยะพร้อมติดตั้งเครื่องคัดแยกขยะ, จัดซื้อเตาเผาขยะแบบไร้มลพิษ, จัดซื้อรถบดอัด, จัดซื้อรถบรรทุกขยะแบบเทท้าย, จัดซื้อรถตักหน้าขูดหลัง	ไม่ประสบปัญหาการกำจัดขยะมูลฝอยไม่ถูกวิธี ส่งผลกระทบที่เป็นมลภาวะต่อสิ่งแวดล้อม	กองช่าง

ก. ยุทธศาสตร์จังหวัดที่ ๕ การจัดการทรัพยากรธรรมชาติและสิ่งแวดล้อมให้ดำรงความสมบูรณ์และ

ยั่งยืน

ข. ยุทธศาสตร์การพัฒนาองค์กรปกครองส่วนท้องถิ่นในเขตจังหวัด ยุทธศาสตร์ที่ ๕ การบริหารจัดการทรัพยากรธรรมชาติและสิ่งแวดล้อมให้สมบูรณ์และยั่งยืน

กลยุทธ์ ๕.๒ ส่งเสริมและพัฒนาการควบคุม ป้องกัน แก้ไขปัญหาขยะ และมลภาวะ

๔. ยุทธศาสตร์การพัฒนาทรัพยากรธรรมชาติและสิ่งแวดล้อมให้ดำรงความสมบูรณ์และยั่งยืน

๔.๓ แผนงานพัฒนาแหล่งน้ำและระบบบริหารจัดการน้ำเพื่อส่งเสริมผลผลิตทางด้านการเกษตร

ที่	โครงการ	วัตถุประสงค์	เป้าหมาย (ผลผลิตของ โครงการ)	งบประมาณและที่มา					ตัวชี้วัด (KPI)	ผลที่คาดว่าจะได้รับ	หน่วย รับผิดชอบ
				๒๕๖๑ (บาท)	๒๕๖๒ (บาท)	๒๕๖๓ (บาท)	๒๕๖๔ (บาท)	๒๕๖๕ (บาท)			

๑	พัฒนาลำน้ำสมตลอดสาย (บ้านทุ่งนา น้อย หมู่ที่ ๑๑ ถึง บ้านสบสม หมู่ที่ ๓ ตำบลเวียง อำเภอเชียงของ จังหวัดเชียงราย)	เพื่อให้ประชาชนมีน้ำใช้เพียงพอตลอดปี	- ขุดลอกลำห้วย ขนาดกว้าง ๘.๐๐ เมตร ยาว ๑๕,๐๐๐ เมตร - เรียงหินป้องกันตลิ่งพัง ขนาดกว้าง ๖.๐๐ เมตร - ก่อสร้างฝายชะลอน้ำ จำนวน ๑๕ จุด ขนาดกว้าง ๑๒.๐๐ เมตร สูง ๑.๐๐ เมตร	-	-	๓๘,๐๐๐,๐๐๐ (กรมชลประทาน)	-	-	- ขุดลอกลำห้วย ขนาดกว้าง ๘.๐๐ เมตร ยาว ๑๕,๐๐๐ เมตร - เรียงหินป้องกันตลิ่งพัง ขนาดกว้าง ๖.๐๐ เมตร - ก่อสร้างฝายชะลอน้ำ จำนวน ๑๕ จุด ขนาดกว้าง ๑๒.๐๐ เมตร สูง ๑.๐๐ เมตร	ประชาชนมีน้ำใช้เพียงพอตลอดปี	ก
๒	พัฒนาลำน้ำดุกตลอดสาย (บ้านทุ่งนา น้อย หมู่ที่ ๑๑ ถึง บ้านหาดไคร้ หมู่ที่ ๗ ตำบลเวียง อำเภอเชียงของ จังหวัดเชียงราย)	เพื่อให้ประชาชนมีน้ำใช้เพียงพอตลอดปี	- ขุดลอกลำห้วย ขนาดกว้าง ๘.๐๐ เมตร ยาว ๑๗,๐๐๐ เมตร - เรียงหินป้องกันตลิ่งพัง ขนาดกว้าง ๖.๐๐ เมตร - ก่อสร้างฝายชะลอน้ำ จำนวน ๑๗ จุด ขนาดกว้าง ๘.๐๐ เมตร สูง ๑.๐๐ เมตร	-	-	๔๘,๐๐๐,๐๐๐ (กรมชลประทาน)	-	-	- ขุดลอกลำห้วย ขนาดกว้าง ๘.๐๐ เมตร ยาว ๑๗,๐๐๐ เมตร - เรียงหินป้องกันตลิ่งพัง ขนาดกว้าง ๖.๐๐ เมตร - ก่อสร้างฝายชะลอน้ำ จำนวน ๑๗ จุด ขนาดกว้าง ๘.๐๐ เมตร สูง ๑.๐๐ เมตร	ประชาชนมีน้ำใช้เพียงพอตลอดปี	ก
๓	ติดตั้งเครื่องสูบน้ำด้วยระบบไฟฟ้าจากน้ำดุกถึงทุ่งยาว พร้อมวางท่อส่งน้ำบ้านทุ่งดุก หมู่ที่ ๔	เพื่อให้ประชาชนมีน้ำใช้เพียงพอตลอดปี	ติดตั้งเครื่องสูบน้ำด้วยระบบไฟฟ้าจากน้ำดุกถึงทุ่งยาว พร้อมวางท่อส่งน้ำ	-	-	๑,๕๐๐,๐๐๐ (กรมชลประทาน)	-	-	เครื่องสูบน้ำด้วยระบบไฟฟ้าจากน้ำดุกถึงทุ่งยาว พร้อมวางท่อส่งน้ำ	ประชาชนมีน้ำใช้เพียงพอตลอดปี	ก

๔	ก่อสร้างคลองส่งน้ำ ต่อจากฝายน้ำคูก เก่าถึงทุ่งป่าเท่ว บ้านทุ่งคูก หมู่ที่ ๔	เพื่อให้ประชาชนมีน้ำ ใช้เพียงพอตลอดปี	ก่อสร้างคลองส่งน้ำ คสล.ขนาดกว้าง ๑.๕๐ เมตร ลึก ๐.๕๐ เมตร ยาวรวม ๒.๕ กม.	-	-	๒,๕๐๐,๐๐๐ (กรม ชลประทาน)	-	-	คลองส่งน้ำ คสล. ขนาดกว้าง ๑.๕๐ เมตร ลึก ๐.๕๐ เมตร ยาวรวม ๒.๕ กม.	ประชาชนมีน้ำใช้ เพียงพอตลอดปี	ก
๕	ขุดลอกทางระบาย น้ำ สายทุ่งยาว บ้านทุ่งคูก หมู่ที่ ๔	เพื่อให้ประชาชนมีน้ำ ใช้เพียงพอตลอดปี	ขุดลอกทางระบายน้ำ ขนาดกว้าง ๑.๕๐ เมตร ลึก ๐.๕๐ เมตร ยาว รวม ๒.๕ กม.	-	-	๑,๕๐๐,๐๐๐ (กรม ชลประทาน)	-	-	ทางระบายน้ำ ขนาดกว้าง ๑.๕๐ เมตร ลึก ๐.๕๐ เมตร ยาวรวม ๒.๕ กม.	ประชาชนมีน้ำใช้ เพียงพอตลอดปี	ก
๖	ก่อสร้างอ่างเก็บน้ำ ขนาดกลาง บ้าน ทุ่งทราย หมู่ที่ ๕	เพื่อให้ประชาชนมีน้ำ ใช้เพียงพอตลอดปี	ก่อสร้างอ่างเก็บน้ำ ขนาดกลางจำนวน ๑ แห่ง	-	-	๕,๕๐๐,๐๐๐ (กรม ชลประทาน)	-	-	อ่างเก็บน้ำขนาด กลางจำนวน ๑ แห่ง	ประชาชนมีน้ำใช้ เพียงพอตลอดปี	ก
๗	ขุดลอกลำน้ำห้วย เหม็งพร้อมก่อสร้าง ฝายน้ำล้น บ้าน ห้วยเหม็ง หมู่ที่ ๖	เพื่อให้ประชาชนมีน้ำ ใช้เพียงพอตลอดปี	ขุดลอกลำน้ำห้วยเหม็ง ขนาดกว้าง ๑๐ เมตร ยาว ๓,๐๐๐ เมตร ลึก เฉลี่ย ๑.๕๐ เมตร พร้อมก่อสร้างฝายน้ำ ล้นและเรียงหินป้องกัน แนวตลิ่งพัง	-	-	๓,๐๐๐,๐๐๐ (กรม ชลประทาน)	-	-	ลำน้ำห้วยเหม็ง ขนาดกว้าง ๑๐ เมตร ยาว ๓,๐๐๐ เมตร ลึกเฉลี่ย ๑.๕๐ เมตร พร้อมก่อสร้างฝาย น้ำล้นและเรียงหิน ป้องกันแนวตลิ่งพัง	ประชาชนมีน้ำใช้ เพียงพอตลอดปี	ก
๘	เรียงหินป้องกัน ตลิ่งพังแม่น้ำโขง บ้านดอนมหาวัน หมู่ที่ ๙	เพื่อให้ประชาชนมีน้ำ ใช้เพียงพอตลอดปี	เรียงหินป้องกันตลิ่ง ขนาดสูง ๘ เมตร ยาว ๑,๕๐๐ เมตร	-	-	๓,๐๐๐,๐๐๐ (กรมโยธาธิการ และผังเมือง)	-	-	เรียงหินป้องกัน ตลิ่งขนาดสูง ๘ เมตร ยาว ๑,๕๐๐ เมตร	ประชาชนมีน้ำใช้ เพียงพอตลอดปี	ก

๙	ขุดลอกหนองบัวหลวง บ้านดอนมหาวัน หมู่ที่ ๙ - บ้านใจโก้ หมู่ที่ ๑๐	เพื่อให้ประชาชนมีน้ำใช้เพียงพอตลอดปี	ขุดลอกหนองน้ำขนาดกว้าง ๑๕๐ ม. ยาว ๓๕๐ ม. ลึก ๒.๐๐ ม. และ ขนาดกว้าง ๓๐ ม. ยาว ๕๐ ม. ลึก ๒.๐๐ ม.	-	-	๒,๕๐๐,๐๐๐ (กรมชลประทาน)	-	ขุดลอกหนองน้ำขนาดกว้าง ๑๕๐ ม. ยาว ๓๕๐ ม. ลึก ๒.๐๐ ม. และ ขนาดกว้าง ๓๐ ม. ยาว ๕๐ ม. ลึก ๒.๐๐ ม.	ประชาชนมีน้ำใช้เพียงพอตลอดปี	ก
๑๐	ขุดลอกลำน้ำสมและลำห้วยตอง บ้านทุ่งนายน้อย หมู่ที่ ๑๑	เพื่อให้ประชาชนมีน้ำใช้เพียงพอตลอดปี	ขุดลอกลำน้ำ ขนาดกว้าง ๕ เมตร ยาว ๑,๕๐๐ เมตร ลึก ๑.๕ เมตร	-	-	๑,๕๐๐,๐๐๐ (กรมชลประทาน)	-	ขุดลอกลำน้ำขนาดกว้าง ๕ เมตร ยาว ๑,๕๐๐ เมตร ลึก ๑.๕ เมตร	ประชาชนมีน้ำใช้เพียงพอตลอดปี	ก

**บัญชีครุภัณฑ์**

**แผนพัฒนาท้องถิ่น (พ.ศ.๒๕๖๑ - ๒๕๖๕)**

**เทศบาลตำบลเวียง อำเภอเชียงของ จังหวัดเชียงราย**

ที่	แผนงาน
๑	แผนงานบริหารงานทั่วไป

๒	แผนงานบริหารงานทั่วไป
๓	แผนงานรักษาความสงบภายใน
๔	แผนงานบริหารงานทั่วไป
๕	แผนงานรักษาความสงบภายใน
๖	แผนงานการศึกษา
๗	แผนงานการศึกษา

๙	แผนงานเคหะและชุมชน
๙	แผนงานเคหะและชุมชน
๑๐	แผนงานการศาสนาวัฒนธรรมและนันทนาการ

**บัญชีครุภัณฑ์**  
**แผนพัฒนาท้องถิ่น (พ.ศ.๒๕๖๑-๒๕๖๕)**  
**เทศบาลตำบลเวียง อำเภอเชียงของ จังหวัดเชียงราย**

ที่	แผนงาน	หมวด	ประเภท	วัตถุประสงค์	เป้าหมาย (ผล โครงการ)
-----	--------	------	--------	--------------	--------------------------

๑	บริหารงานทั่วไป	ครุภัณฑ์	ครุภัณฑ์งานบ้านงานครัว	เพื่อจัดซื้อตู้น้ำดื่ม น้ำร้อน-น้ำเย็น แบบถังคว่ำ ไว้สำหรับบริการประชาชน	จัดซื้อตู้น้ำดื่ม น้ำร้อน-น้ำเย็น แบบถังคว่ำ จำนวน ๒
๒	บริหารงานทั่วไป	ครุภัณฑ์	ครุภัณฑ์คอมพิวเตอร์	จัดซื้อเครื่องคอมพิวเตอร์โน้ตบุ๊ก สำหรับงานสำนักงาน เพื่อใช้ในการนิติการ และ งานบริหารเทศบาล	จัดซื้อเครื่องคอมพิวเตอร์โน้ตบุ๊ก สำหรับงานสำนักงาน ราคากลางและคุณลักษณะครุภัณฑ์คอมพิวเตอร์ ปี พ.ศ. ๒๕๖๐ ณ วันที่ ๒๕๖๐ จำนวน ๒
๓	บริหารงานทั่วไป	ครุภัณฑ์	ครุภัณฑ์สำนักงาน	จัดซื้อตู้เก็บเอกสารแบบเหล็ก ชนิดบานเปิด ๒ บาน เพื่อใช้เก็บเอกสารการเงิน	ค่าจัดซื้อตู้เหล็ก ขนาด ๒ บาน (รวมภาษีมูลค่าเพิ่ม) ๕ ตู้ๆละ ๔,๐๐๐ รวมภาษีมูลค่าเพิ่ม) ราคามาตรฐานครุภัณฑ์งบประมาณ มีนาค

๔	บริหารงานทั่วไป	ครูภัณฑ์	ครูภัณฑ์สำนักงาน	ค่าจัดซื้อเก้าอี้ทำงานสำหรับพนักงานเทศบาล จำนวน ๒ ตัว เพื่อใช้ในงานการเงินและบัญชี	ค่าจัดซื้อเก้าอี้ทำงานพนักงานเทศบาล จำนวน ๒,๐๐๐ บาท (ภาษีมูลค่าเพิ่ม) ต.ห้องตลาด
๕	บริหารงานทั่วไป	ครูภัณฑ์	ครูภัณฑ์สำนักงาน	ค่าจัดซื้อตู้เก็บเอกสารแบบเหล็ก ชนิดบานเลื่อนกระจก ๒ บาน จำนวน ๕ ตู้ เพื่อใช้เก็บเอกสารการเงิน	ค่าจัดซื้อตู้เก็บเอกสารแบบเหล็ก ชนิดบานเลื่อนกระจก ๒ บาน จำนวน ๕ ตู้ (รวมภาษีมูลค่าเพิ่ม) ต.ห้องตลาด ขนาด ๔'๖" น้อยกว่า ๑๒๐ ซม. ลึกกว่า ๘๕ ซม. ลี้น้อยกว่า ๔๐ ซม.
๖	การศึกษา	ครูภัณฑ์	ครูภัณฑ์สำนักงาน	ค่าจัดซื้อเก้าอี้ทำงานสำหรับพนักงานเทศบาล จำนวน ๕ ตัว เพื่อใช้ในงานกองการศึกษา	ค่าจัดซื้อเก้าอี้ทำงานพนักงานเทศบาล จำนวน ๕,๐๐๐ บาท (ภาษีมูลค่าเพิ่ม) ต.ห้องตลาด



๗	การศึกษา	ครุภัณฑ์	ครุภัณฑ์สำนักงาน	ค่าจัดซื้อตู้เก็บเอกสารแบบเหล็ก ชนิดบานเลื่อนกระจก ๒ บาน จำนวน ๒ ตู้ เพื่อใช้เก็บเอกสารกองการศึกษา	ค่าจัดซื้อตู้เก็บเอกสารแบบเหล็ก ชนิดบานเลื่อนกระจก ๒ บาน จำนวน ๒ ตู้ เพื่อใช้เก็บเอกสารกองการศึกษา
๘	การศึกษา	ครุภัณฑ์	ครุภัณฑ์สำนักงาน	จัดซื้อพัดลมติดผนังขนาดไม่น้อยกว่า ๑๖ นิ้ว จำนวน ๔ ตัวๆละ ๑,๐๐๐ บาท เพื่อใช้ในศูนย์พัฒนาเด็กเล็ก	พัดลมติดผนังขนาดไม่น้อยกว่า ๑๖ นิ้ว จำนวน ๔ ตัวๆละ ๑,๐๐๐ บาท (รวมภาษีมูลค่าเพิ่ม) ต่
๙	การศึกษา	ครุภัณฑ์	ครุภัณฑ์สำนักงาน	ซื้อเก้าอี้นั่งคอยสำหรับบริการประชาชน เพื่อใช้งานศูนย์พัฒนาเด็กเล็ก	จัดซื้อเก้าอี้พักคอยนั่ง จำนวน ๖ ตัวๆละ ๔,๙๕๐ บาท (รวมภาษีมูลค่าเพิ่ม) ต่

๑๐	การศึกษา	ครุภัณฑ์	ครุภัณฑ์สำนักงาน	จัดซื้อตู้เก็บเอกสารแบบเหล็ก ชนิดบานเปิด ๒ บาน เพื่อใช้เก็บเอกสารกองการศึกษา	ค่าจัดซื้อตู้เหล็ก ขนาด ๒ บาน (บาน ๒ ตู้) ละ ๔,๐๐๐ รวมภาษีมูลค่าเพิ่ม) ราคามาตรฐานครุภัณฑ์ประมาณ มีนาค
๑๑	การศึกษา	ครุภัณฑ์	ครุภัณฑ์สำนักงาน	จัดซื้อโต๊ะวางคอมพิวเตอร์เพื่อใช้ในศูนย์พัฒนาเด็กเล็ก	ค่าจัดซื้อโต๊ะวางคอมพิวเตอร์ จำนวน ๑,๒๐๐ บาท (รวมภาษีมูลค่าเพิ่ม) โต๊ะทรงเตี้ย ขนาดกว้าง ๑๐๐ ซม. ยาว ๕๐ ซม. สูงกว่า ๗๕ ซม.

๑ ๒	การศึกษา	ครุภัณฑ์	ครุภัณฑ์ ไฟฟ้าและ วิทยุ	ค่าจัดซื้อเครื่องเล่น DVD จำนวน ๑ เครื่องๆละ ๒,๕๐๐ บาท (ราคารวมภาษีมูลค่าเพิ่ม) ตามราคาท้องตลาด เพื่อใช้ในการศูนย์พัฒนาเด็กเล็ก	ค่าจัดซื้อเครื่องเล่น DVD จำนวน ๑ เครื่องๆละ ๒,๕๐๐ บาท (ราคารวมภาษีมูลค่าเพิ่ม) ตามราคาท้องตลาด มีคุณสมบัติดังต่อไปนี้- สามารถเล่น CD-RW DVD-RW DVD+R DVD+RW ได้- มีช่องเชื่อมต่อ Composite หรือUSB
๑ ๓	การศึกษา	ครุภัณฑ์	ครุภัณฑ์ คอมพิวเตอร์	ค่าจัดซื้อเครื่องคอมพิวเตอร์ สำหรับงานสำนักงาน * (จอขนาดไม่น้อยกว่า ๑๙ นิ้ว) ราคา ๑๖,๐๐๐ บาท จำนวน ๑ เครื่องเพื่อใช้ในการกองการศึกษา	ค่าจัดซื้อเครื่องคอมพิวเตอร์ สำหรับงานสำนักงาน * (จอขนาดไม่น้อยกว่า ๑๙ นิ้ว) ราคา ๑๖,๐๐๐ บาท จำนวน ๑ เครื่องตามเกณฑ์ราคาคงที่ คุณลักษณะพื้นฐานคอมพิวเตอร์ ปี พ.ศ. ๒๕๖๐ ณ วันที่ ๒๕๖๐

๑ ๔	การศึกษา	ครุภัณฑ์	ครุภัณฑ์ คอมพิวเตอร์	ค่าจัดซื้อเครื่องสำรองไฟฟ้า ขนาด ๘๐๐ VA ราคา ๒,๘๐๐ บาท จำนวน ๑ เครื่อง เพื่อใช้ในการกองการศึกษา	ค่าจัดซื้อเครื่องสำรองไฟฟ้า ขนาด ๘๐๐ VA ๐ บาท ตามเกณฑ์ราคาคูณลักษณะพื้นฐานคอมพิวเตอร์ ปี พ.ศ. ๒๕๖๐ ณ วันที่ ๒๕๖๐
๑ ๕	การศึกษา	ครุภัณฑ์	ครุภัณฑ์ คอมพิวเตอร์	ค่าจัดซื้อเครื่องพิมพ์ชนิดเลเซอร์ หรือชนิด LED ขาวดำ (๑๘ หน้า/นาที) ราคา ๓,๓๐๐ บาท จำนวน ๑ เครื่อง เพื่อใช้ในการกองการศึกษา	ค่าจัดซื้อเครื่องพิมพ์เลเซอร์ หรือชนิด LED ขาวดำ (๑๘ หน้า/นาที) ราคา ๓,๓๐๐ บาท ตามเกณฑ์ราคาคูณลักษณะพื้นฐานครุภัณฑ์คอมพิวเตอร์ ปี พ.ศ. ๒๕๖๐ ณ วันที่ ๒๕๖๐

ค่าจัดซื้อเครื่องเล่นสนาม เพื่อใช้ในงานศูนย์พัฒนาเด็กเล็ก

๑ ๖	การศึกษา	ครุภัณฑ์ ท์	ครุภัณฑ์ การศึกษา		จัดซื้อเครื่องเล่นสนาม ๑.เครื่องเล่นป็น ป่าย จำนวน ๓ เครื่อง ละ ๘,๐๐๐ บาท เครื่องเล่นบาร์ โหน จำนวน ๔ เครื่อง ละ ๓,๐๐๐ บาท เครื่องเล่นสะพาน โค้ง จำนวน ๓ เครื่อง ละ ๕,๐๐๐ บาท เครื่องเล่นจักรยาน ๓ นั่ง จำนวน ๑ เครื่อง ละ ๕,๐๐๐ บาท เครื่องเล่นกระดานทรง มหัศจรรย์ จำนวน ๑ ละ ๒๗,๐๐๐ บาท
๑ ๗					๖. เครื่องเล่นป้อท ไม้ จำนวน ๑ เครื่อง ละ ๘,๐๐๐ บาท ป้อทราย เต้าทอง จำนวน ๑ ละ ๘,๐๐๐ บาท

๑๘	การศึกษา	ครุภัณฑ์	ครุภัณฑ์การศึกษา	จัดซื้อโต๊ะพร้อมเก้าอี้รับประทานอาหารสำหรับเด็กเล็ก เพื่อใช้ในงานศูนย์พัฒนาเด็กเล็ก	ค่าจัดซื้อโต๊ะพร้อมเก้าอี้ อาหารสำหรับเด็ก เล็ก จำนวน ๕ โต๊ะ ๓,๕๐๐ บาท กว้าง ๖๐ ซม. ยาว ๑. ๖๐ ซม. และเก้าอี้ม กว้าง ๒๕ ซม. ยาว ๑. ๓๐ ซม.
๑๙	เคหะและชุมชน	ครุภัณฑ์	ครุภัณฑ์สำนักงาน	ค่าจัดซื้อตู้เก็บเอกสารแบบเหล็ก ชนิดบานเลื่อนกระจก ๒ บาน จำนวน ๒ ตู้ เพื่อใช้เก็บเอกสารกองช่าง	ค่าจัดซื้อตู้เก็บเอกสาร เหล็ก ชนิดบาน เลื่อนกระจก ๒ บาน จำ ละ ๔,๐๐๐ บาท(รวม ภาษีมูลค่าเพิ่ม) ต ห้องตลาด ขนาด ๔ น้อยกว่า ๑๒๐ ซม. กว่า ๘๕ ซม. ลีเก กว่า ๔๐ ซม.
๒๐	เคหะและชุมชน	ครุภัณฑ์	ครุภัณฑ์ก่อสร้าง	ค่าจัดซื้อปื้ลมกำลังไม่น้อยกว่า ๓ แรงม้า ราคา ๑๘,๐๐๐ บาท (รวมภาษีมูลค่าเพิ่ม) ตามราคาท้องตลาด เพื่อใช้ในกิจการของเทศบาล	ค่าจัดซื้อปื้ลมกำลัง กว่า ๓ แรงม้า ราคา ๑ ๘,๐๐๐ บาท (รวมภาษีมูลค่า เพิ่ม) ตามราคาท้องตลาด ราคาท้องตลาด

๒ ๑	เคหะและ ชุมชน	ครุภัณฑ์	ครุภัณฑ์ ก่อสร้าง	ค่าจัดซื้อตู้เชื่อมสนาม ขนาด ๑.๕ คิว ราคา ๖,๐๐๐ บาท (ราคารวมภาษีมูลค่าเพิ่ม) ตามราคาท้องตลาด เพื่อใช้ในกิจการของเทศบาล	ค่าจัดซื้อตู้เชื่อม สนาม ขนาด ๑.๕ คิว ๐ บาท (ราคา ภาษีมูลค่าเพิ่ม) ต ท้องตลาด
๒ ๒	เคหะและ ชุมชน	ครุภัณฑ์	ครุภัณฑ์ ก่อสร้าง	ค่าจัดซื้อเลื่อยฉลุ ราคา ๓,๐๐๐ บาท ตามราคาท้องตลาด	ค่าจัดซื้อเลื่อย ฉลุ ราคา ๓,๐๐๐ บาท เครื่อง ตามราคาทำ

## ส่วนที่ ๓

### การติดตามและประเมินผล

#### ๑. การติดตามและประเมินผลยุทธศาสตร์

การติดตามและประเมินผลยุทธศาสตร์ กำหนดให้ทุกยุทธศาสตร์การพัฒนาต้องนำไปสู่การปฏิบัติ โดยที่จัดทำเป็นโครงการ/กิจกรรมต่างๆ

#### ๒. การติดตามและประเมินผลโครงการ

การติดตามและประเมินผลโครงการ ดำเนินการติดตามประเมินผลเป็นรายโครงการทุกโครงการที่ได้ดำเนินการ โดยกำหนดตัวชี้วัดการติดตามประเมินผล ดังนี้

๑. การดำเนินการตามโครงการเป็นไปตามเวลาที่กำหนดตามแผนจัดหาพัสดุ หรือแผนการดำเนินงานประจำปี

๒. การใช้จ่ายงบประมาณตามโครงการ มีงบประมาณเหลือจ่าย ไม่น้อยกว่าร้อยละ ๕ ของงบประมาณที่ได้รับอนุมัติตามโครงการ

๓. ประชาชนมีส่วนร่วมในการดำเนินการตามโครงการ เช่น ร่วมเป็นคณะกรรมการตรวจการจ้าง เป็นต้น

๔. ประชาชนมีส่วนร่วมในการประเมินความพึงพอใจทุกโครงการกิจกรรม

#### ๓. สรุปผลการพัฒนาท้องถิ่นในภาพรวม

##### ๓.๑ การวัดผลในเชิงปริมาณและคุณภาพ

กำหนดให้ใช้แบบการประเมินตนเอง (self assessment report ; sar) รายละเอียดตามแบบติดตามและประเมินผลแผนพัฒนาสี่ปี (พ.ศ.๒๕๖๑ – ๒๕๖๕)

#### ๔. ข้อเสนอแนะในการจัดทำแผนพัฒนาท้องถิ่นในอนาคต

๔.๑ ระบุ ผลกระทบนำไปสู่ออนาคต (เช่น จะทำ สนับสนุน ส่งเสริม ป้องกัน อย่างไร )

.....  
.....

๔.๒ ระบุ ข้อสังเกต ข้อเสนอแนะ ผลจากการพัฒนา (รวมถึงองค์ประกอบของข้อมูลเพื่อนำไปสู่ข้อเสนอแนะ)

.....  
.....

แบบติดตามประเมินผล แผนพัฒนาท้องถิ่น พ.ศ.2561-2565



## องค์กรรับผิดชอบในการติดตาม

### 1 ประเมินผล

คณะกรรมการติดตามและประเมินผลแผนพัฒนาเทศบาลตำบลเวียง เป็นองค์กรที่มีหน้าที่ในการกำหนดแนวทางวิธีการในการติดตามและประเมินผลแผนพัฒนา

และดำเนินการติดตามและประเมินผลแผนพัฒนา ตลอดจนรายงานผลและเสนอความเห็น ซึ่งได้จากการติดตามประเมินผลแผนพัฒนาต่อผู้บริหารท้องถิ่น เพื่อให้ผู้บริหาร

ท้องถิ่นเสนอต่อสภาฯ และคณะกรรมการพัฒนาท้องถิ่น ตลอดจนประกาศผลการติดตามประเมินผลแผนพัฒนาสู่ประชาชนในท้องถิ่นทราบโดยทั่วกัน

อย่างน้อยปีละสองครั้ง ภายในเดือนเมษายน และเดือนตุลาคมของทุกปี โดยให้ตีตประกาศอย่างเปิดเผยไม่น้อยกว่าสามสิบวัน

#### กรอบและแนวทางการติดตามประเมินผล

### 2 แผนพัฒนาเทศบาล

คณะกรรมการติดตามฯ ได้กำหนดแนวทางการติดตามประเมินผลแผนยุทธศาสตร์การพัฒนาโดยได้กำหนดห้วงเวลาการติดตามฯ ปีละสองครั้งภายในสามสิบวัน

ของแต่ละช่วงการประเมิน โดยครั้งแรกดำเนินการ ติดตามประเมินผลในช่วง 6 เดือนแรกของปีงบประมาณ (ต.ค. - มี.ค.) ครั้งที่สอง ติดตามประเมินครั้งที่สองในช่วง

6 เดือนหลังของ ปีงบประมาณ (เม.ย. - ก.ย.)

#### ระเบียบวิธีและเครื่องมือในการติดตามประเมินผล

### 3 แผนพัฒนาเทศบาล

คณะกรรมการติดตามและประเมินผล ได้กำหนดแนวทางการติดตามประเมินผลแผนพัฒนาโดยใช้แบบติดตามประเมินผลตนเอง โดยหน่วยงาน(SAR)

โดยได้กำหนดเกณฑ์การประเมินการตอบสนองความต้องการของประชาชน ดังนี้

วิธีการคิดคะแนนถ่วง น้ำหนัก คະแนนที่ได้ คูณ น้ำหนัก หาร 100 = คະแนนถ่วง  
น้ำหนั น้ำหนัก

เกณฑ์การประเมินการตอบสนองความต้องการ  
ของประชาชน

		=
คะแนนถ่วงน้ำหนัก	0 - 3 คะแนน	น้อย
		= ปาน
คะแนนถ่วงน้ำหนัก	3.01 - 4 คะแนน	กลาง
		=
คะแนนถ่วงน้ำหนัก	4.01 - 5 คะแนน	มาก

ในปีงบประมาณ 2561 คณะกรรมการติดตามและประเมินผลได้กำหนดการติดตามประเมินผลแผนพัฒนาสามปี (พ.ศ. 2561-2564) ดังนี้

ยุทธศาสตร์ที่ 1 การพัฒนาโครงสร้างพื้นฐาน เพื่อรองรับการขยายตัวของการลงทุนภายในท้องถิ่น และการเชื่อมโยงประชาคมอาเซียน  
 ให้นำหนักรวมร้อยละ 21

ที่	แนวทางการพัฒนา	ตัวชี้วัด KPI	น้ำหนัก	เกณฑ์ชี้วัด					ช่วงปรับเกณฑ์	เป้าหมาย ปี 2560	ผลการดำเนินงาน	คะแนนที่ได้	คะแนนถ่วงน้ำหนัก	ผู้รับผิดชอบ
				1	2	3	4	5						
1	การพัฒนาโครงสร้างระบบคมนาคมและการขนส่ง เพื่อรองรับการขยายตัวของการลงทุน	จำนวนโครงการที่นำไปสู่การปฏิบัติ <KPI 1.1>	7	3 โครงการ	6 โครงการ	9 โครงการ	12 โครงการ	15 โครงการ	3	15 โครงการ				กองช่าง
2	การพัฒนาระบบสาธารณูปโภค ได้แก่ น้ำประปา และไฟฟ้า ให้เพียงพอต่อความต้องการของประชาชนในท้องถิ่นได้	จำนวนโครงการที่นำไปสู่การปฏิบัติ <KPI 1.2>	7	4 โครงการ	6 โครงการ	8 โครงการ	10 โครงการ	12 โครงการ	2	12 โครงการ				กองช่าง
3	การพัฒนาด้านการผังเมืองและการควบคุมอาคาร	จำนวนโครงการที่นำไปสู่การปฏิบัติ <KPI 1.3>	7	-	-	-	-	1 โครงการ	1	1 โครงการ				กองช่าง
รวม/ยอดยกไป			21	ผลการติดตามประเมินผล										

ยุทธศาสตร์ที่ 2 การพัฒนาด้านเศรษฐกิจ  
และการท่องเที่ยว  
น้ำหนักรวมร้อยละ 21

ที่	แนวทางการพัฒนา	ตัวชี้วัด KPI	น้ำหนัก	เกณฑ์ชี้วัด					ช่วง ปรับ เกณฑ์	เป้าหมาย ปี 2560	ผลการ ดำเนินงาน	คะแนน ที่ได้	คะแนน ถ่วง น้ำหนัก	ผู้รับผิดชอบ	
				1	2	3	4	5							
1	ส่งเสริมการพัฒนาตามแนวพระราชดำริของพระบาทสมเด็จพระเจ้าอยู่หัวฯ ตามหลักเศรษฐกิจพอเพียง	จำนวนโครงการที่นำไปสู่การปฏิบัติ <KPI 2.1>	7			1 โครงการ		2 โครงการ	1	2 โครงการ				สำนักปลัดเทศบาล	
2	ส่งเสริมการสร้างงานและสร้างอาชีพให้แก่ประชาชนเพื่อเพิ่มรายได้ให้แก่ครอบครัว ส่งเสริมสนับสนุนกลุ่มอาชีพและกลุ่มผู้ผลิตสินค้าหนึ่งผลิตภัณฑ์หนึ่งตำบล (OTOP) ตลอดจนส่งเสริมสนับสนุนการจัดการตลาดเพื่อให้เกิดความยั่งยืนในอาชีพและมีรายได้ที่มั่นคง	จำนวนโครงการที่นำไปสู่การปฏิบัติ <KPI 2.2>	7	1 โครงการ		2 โครงการ		3 โครงการ	1	3 โครงการ				สำนักปลัดเทศบาล	
3	พัฒนาแหล่งท่องเที่ยวที่มีอยู่เดิมและจัดหาแหล่งท่องเที่ยวใหม่ ตลอดจนจัดกิจกรรมส่งเสริมและประชาสัมพันธ์การท่องเที่ยว เพื่อเชื่อมโยงการท่องเที่ยวระดับอำเภอและจังหวัด	จำนวนโครงการที่นำไปสู่การปฏิบัติ <KPI 2.3>	7	-	-	-	-	1 โครงการ	0	1 โครงการ				สำนักปลัดเทศบาล	
รวม			21												
ยอดยกมา			21												
ยอดยกไป			42												

ผลการติดตามประเมินผล

ยุทธศาสตร์ที่ 3 การพัฒนาด้านการศึกษาและคุณภาพชีวิตของ  
ประชาชนในท้องถิ่น

น้ำหนักรวมร้อยละ 16

ที่	แนวทางการพัฒนา	ตัวชี้วัด KPI	น้ำหนัก	เกณฑ์ชี้วัด					ช่วง ปรับ เกณฑ์	เป้าหมาย ปี 2560	ผลการ ดำเนินงาน	คะแนน ที่ได้	คะแนน ถ่วง น้ำหนัก	ผู้รับผิดชอบ
				1	2	3	4	5						
1	ส่งเสริมสนับสนุนการพัฒนาการศึกษาทั้งในระบบ นอกระบบ และ การศึกษาตามอัธยาศัย ให้มีคุณภาพและได้มาตรฐาน เพื่อรองรับการเข้าสู่ประชาคมอาเซียน	จำนวนโครงการที่นำไปสู่การปฏิบัติ <KPI 3.1>	4	1 โครงการ	2 โครงการ	3 โครงการ	4 โครงการ	5 โครงการ	1	5 โครงการ				กองการศึกษา
2	ส่งเสริมสนับสนุนการจัดสวัสดิการสังคม การสังคมสงเคราะห์และการพัฒนาคุณภาพชีวิตให้แก่เด็ก เยาวชน ผู้สูงอายุ สตรี ผู้ด้อยโอกาส และผู้พิการ	จำนวนโครงการที่นำไปสู่การปฏิบัติ <KPI 3.2>	4	1 โครงการ	2 โครงการ	3 โครงการ	4 โครงการ	5 โครงการ	1	5 โครงการ				กองการศึกษา
3	ส่งเสริมและสนับสนุนการป้องกันและแก้ไขการควบคุมการแพร่ระบาดของโรคให้มีคุณภาพโดยการมีส่วนร่วมของทุกภาคีเครือข่าย	จำนวนโครงการที่นำไปสู่การปฏิบัติ <KPI 3.3>	4	3 โครงการ	6 โครงการ	9 โครงการ	12 โครงการ	15 โครงการ	3	15 โครงการ				กองการศึกษา
4	ส่งเสริมการกีฬาและนันทนาการ ให้ประชาชนได้เล่นกีฬาและออกกำลังกายเพื่อสร้างสุขภาพตลอดจนยกระดับการพัฒนาด้านการกีฬาในท้องถิ่น	จำนวนโครงการที่นำไปสู่การปฏิบัติ <KPI 3.4>	4	2 โครงการ	4 โครงการ	6 โครงการ	8 โครงการ	10 โครงการ	2	10 โครงการ				กองการศึกษา
รวม			16											
ยอดยกมา			42											

ผลการติดตามประเมินผล

ยอดยกไป	58		
---------	----	--	--

ยุทธศาสตร์ที่ 4 การพัฒนาทรัพยากรธรรมชาติและสิ่งแวดล้อมให้ดำรงความ  
 สมบูรณ์และยั่งยืน  
 ใช้น้ำน้กรวมร้อยละ 12

ที่	แนวทางการพัฒนา	ตัวชี้วัด KPI	น้ำหน้ก	เกณฑ์ชี้วัด					ช่วงปรับเกณฑ์	เป้าหมายปี 2560	ผลการดำเนินงาน	คะแนนที่ได้	คะแนนถ่วงน้ำหนัก	ผู้รับผิดชอบ
				1	2	3	4	5						
1	ส่งเสริมการจัดการสิ่งแวดล้อม ขยะมูลฝอย สิ่งปฏิกูล น้ำเสีย มลพิษทางอากาศ ตลอดจนรักษาความสะอาดและความเป็นระเบียบเรียบร้อยของชุมชน	จำนวนโครงการที่นำไปสู่การปฏิบัติ <KPI 4.1>	4	1 โครงการ	2 โครงการ	3 โครงการ	4 โครงการ	5 โครงการ	1	5 โครงการ				สำนักปลัดเทศบาล
2	สร้างจิตสำนึกให้กับประชาชนในการดำเนินการดูแลรักษาทรัพยากรธรรมชาติและสิ่งแวดล้อม	จำนวนโครงการที่นำไปสู่การปฏิบัติ <KPI 4.2>	4	1 โครงการ	2 โครงการ	3 โครงการ	4 โครงการ	5 โครงการ	1	5 โครงการ				กองการศึกษา
3	ส่งเสริมสนับสนุนการจัดทำฝายต้นน้ำ (Check Dam) เพื่อชะลอการไหลของน้ำและตะกอน เพื่อเสริมสร้างความอุดมสมบูรณ์ของป่าไม้	จำนวนโครงการที่นำไปสู่การปฏิบัติ <KPI 4.3>	4	1 โครงการ	2 โครงการ	3 โครงการ	4 โครงการ	5 โครงการ	1	5 โครงการ				สำนักปลัดเทศบาล
รวม			12											
ยอดยกมา			58											
ยอดยกไป			70											

ผลการติดตามประเมินผล

ยุทธศาสตร์ที่ 5 การอนุรักษ์ ฟื้นฟู วัฒนธรรม ขนบธรรมเนียมประเพณีอันดีงาม ภูมิปัญญาของท้องถิ่น ตลอดจน ส่งเสริม  
 การทำนุบำรุงศาสนา  
 ให้นำกรวมร้อยละ 6

ที่	แนวทางการพัฒนา	ตัวชี้วัด KPI	น้ำหนัก	เกณฑ์ชี้วัด					ช่วง ปรับ เกณฑ์	เป้าหมาย ปี 2560	ผลการ ดำเนินงาน	คะแนนที่ ได้	คะแนน ถ่วง น้ำหนัก	ผู้รับผิดชอบ	
				1	2	3	4	5							
1	ส่งเสริมการอนุรักษ์ ฟื้นฟู วัฒนธรรม ประเพณีอันดีงามและ ภูมิปัญญาท้องถิ่น	จำนวน โครงการที่ นำไปสู่การ ปฏิบัติ <KPI 5.1>	3	2 โครงการ	4 โครงการ	6 โครงการ	8 โครงการ	10 โครงการ	2	6 โครงการ				กอง การศึกษา	
2	ส่งเสริมสนับสนุนการ ทำนุบำรุงศาสนา	จำนวน โครงการที่ นำไปสู่การ ปฏิบัติ <KPI 5.2>	3	2 โครงการ	4 โครงการ	6 โครงการ	8 โครงการ	10 โครงการ	2	3 โครงการ				กอง การศึกษา	
รวม			6												
ยอดยกมา			70												
ยอดยกไป			76												

ยุทธศาสตร์ที่ 6 ส่งเสริมการสร้างเสริมความเข้มแข็งของชุมชน การจัดระเบียบชุมชน การรักษาความสงบเรียบร้อยของชุมชนและการรักษาความ  
 ปลอดภัยในชีวิตและ

ทรัพย์สินของประชาชน ตลอดจนการป้องกันและ

บรรเทาสาธารณภัย

น้ำหนักรวมร้อยละ 12

ที่	แนวทางการพัฒนา	ตัวชี้วัด KPI	น้ำหนัก	เกณฑ์ชี้วัด					ช่วงปรับเกณฑ์	เป้าหมาย ปี 2560	ผลการดำเนินงาน	คะแนนที่ได้	คะแนนถ่วงน้ำหนัก	ผู้รับผิดชอบ
				1	2	3	4	5						
1	ส่งเสริมการสร้างความเข้มแข็งของชุมชน การจัดระเบียบชุมชน การรักษาความสงบเรียบร้อยของชุมชน และการรักษาความปลอดภัยในชีวิตและทรัพย์สินของประชาชน	จำนวนโครงการที่นำไปสู่การปฏิบัติ <KPI 6.13>	4	4โครงการ	-	8 โครงการ	-	13 โครงการ	4	13 โครงการ				สำนักปลัดเทศบาล
2	ส่งเสริมสนับสนุนการป้องกันและแก้ไขปัญหายาเสพติด	จำนวนโครงการที่นำไปสู่การปฏิบัติ <KPI 6.2>	4	1 โครงการ	-	2 โครงการ	-	3 โครงการ	1	3 โครงการ				สำนักปลัดเทศบาล
3	ส่งเสริมสนับสนุนการป้องกันและบรรเทาสาธารณภัย	จำนวนโครงการที่นำไปสู่การปฏิบัติ <KPI 6.3>	4	1โครงการ	-	2 โครงการ	-	3 โครงการ	1	3 โครงการ				สำนักปลัดเทศบาล
รวม			12						ผลการติดตามประเมินผล					
ยอดยกมา			76											
ยอดยกไป			88											

ยุทธศาสตร์ที่ 7 การบริหารจัดการ

บ้านเมืองที่ดี

น้ำหนักรวมร้อยละ 12

ที่	แนวทางการพัฒนา	ตัวชี้วัด KPI	น้ำหนัก	เกณฑ์ชี้วัด					ช่วง ปรับ เกณฑ์	เป้าหมาย ปี 2560	ผลการ ดำเนินงาน	คะแนนที่ ได้	คะแนน ถ่วง น้ำหนัก	ผู้รับผิดชอบ
				1	2	3	4	5						
1	ส่งเสริมการมีส่วนร่วม ของประชาชนในการ พัฒนาท้องถิ่น ตาม ระบอบประชาธิปไตย	จำนวน โครงการที่ นำไปสู่การ ปฏิบัติ <KPI 7.1>	4	1 โครงการ	-	2 โครงการ	-	3 โครงการ	1	3 โครงการ				สำนัก ปลัดเทศ บาล
2	พัฒนาขีดความสามารถ ของบุคลากรของ องค์กร ให้มี ประสิทธิภาพ โปร่งใส ทันสมัย เพื่อการแก้ไข ปัญหาของประชาชน และการให้บริการ เป็นไปอย่างมี ประสิทธิภาพ ประสิทธิผล	จำนวน โครงการที่ นำไปสู่การ ปฏิบัติ <KPI 7.2>	4	1 โครงการ	-	2 โครงการ	-	3 โครงการ	1	3 โครงการ				สำนัก ปลัดเทศ บาล
3	พัฒนาปรับปรุง เครื่องมือเครื่องใช้และ เทคโนโลยี เพื่อเพิ่ม ประสิทธิภาพการ ให้บริการสาธารณะแก่ ประชาชน	จำนวน โครงการที่ นำไปสู่การ ปฏิบัติ <KPI 7.3>	4	2 โครงการ	4 โครงการ	6 โครงการ	8 โครงการ	10 โครงการ	2	10 โครงการ				สำนัก ปลัดเทศ บาล/กอง คลัง/กอง การศึกษา /กองช่าง
รวม			12						ผลการติดตามประเมินผล					
ยอดยกมา			88											
รวมทั้งสิ้น			100											









